

[www.Prozheha.ir](http://www.Prozheha.ir)

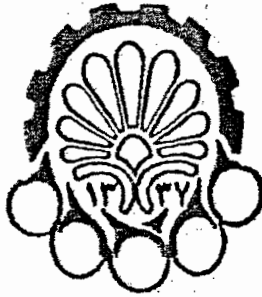

دانشگاه صنعتی امیرکبیر  
(پلی تکنیک تهران)

# مهندسی مخازن نفت و گاز

دانشگاه صنعتی امیرکبیر  
(پلی تکنیک تهران)

زمستان 86

دکتر ن. علیزاده

۱۶۲



- مبانی خواص نفت مخزن - ( P. 2 )
- رژیمهای جریانی - ( P. 35 )
- مبانی جریان سیال در یک محیط متخلخل - ( P. 37 )
- معادله دیفرانسیلی داریسی - ( P. 40 )
- معادله بیوستگی - ( P. 43 )
- جریان خطی سیالات تراکم ناپذیر - حالت پایدار - ( P. 45 )
- جریان شعاعی سیالات تراکم ناپذیر - حالت پایدار - ( P. 48 )
- اسکین - ( P. 53 )
- جریان خطی سیالات کم تراکم پذیر - حالت پایدار - ( P. 59 )
- جریان شعاعی سیالات کم تراکم پذیر - حالت پایدار - ( P. 61 )
- جریان ناپایدار - (گزار) - ( P. 63 )
- جریان شعاعی سیالات کم تراکم پذیر - حالت ناپایدار - ( P. 66 )
- - حل به روش  $E_i$  - ( P. 67 )
- - حل به روش  $P_e$  - ( P. 69 )
- جریان شبه پایدار - ( P. 72 )
- گازها - ( P. 78 )
- جریان خطی گازهای حقیقی - حالت پایدار - ( Approximation solution ) - ( P. 82 )
- جریان شعاعی گازهای حقیقی - حالت پایدار - ( Approximation solution ) - ( P. 83 )
- منحنی های IPR - ( P. 90 )
- جریان شعاعی گازهای حقیقی - ( Exact solution ) - ( P. 92 )
- معادلات اتلر برای گازهای حقیقی - جریان شعاعی - حالت ناپایدار - ( P. 95 )
- جریان ورودی آب - (سفره های آب) - ( P. 96 )
- سفره آب Pot - ( P. 99 )
- سفره آب schiltwitz - ( P. 100 )
- محاسبه حجم ورودی آب از حل معادله انتگر - ( P. 102 )
- سفره آب van Everalingen & Hurst - ( P. 105 )
- سفره آب Coats - ( P. 108 )
- سفره آب Carter Tracy - ( P. 109 )
- مکانیزم های راشن نفت - ( P. 111 )
- معادله اصل بقای جرم - ( P. 115 )

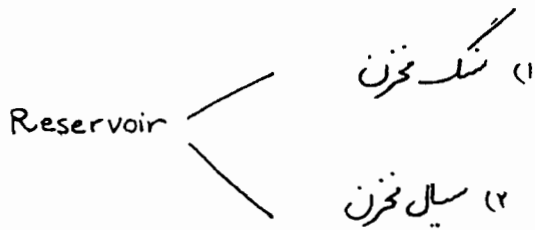

سنگ مخزن، محیطی متخلخل است که می تواند سیال را در خود جای دهد و سیالی می تواند درون آن جای شود. این محیط متخلخل از سه فاز گاز، مایع و آب اشباع شده است. حرکت این سیالات در این محیط متخلخل باید مطالعه شود.

برای مطالعه، نیاز به مدل ای از مخزن داریم. این مدل با براساس تصورات مختلفی از مخزن بر پایه داده ای شامل مرزها، لایه ها، فشار و گسل ها و... <sup>خواص سنگ و سیال مخزن</sup> وجود می آیند. معمولاً این مدل با آنقدر پیچیده اند که بر روشهای تحلیلی (Analytical) نمی توان آنها را بررسی کرد و باید از روشهای پیچیده عددی (Numerical) استفاده کرد. در ابتدا یک مدل استاتیکی برای مخزن به دست می آید. تبدیل این محیط استاتیکی به محیط دینامیک و تلفظ مهندس مخزن است.

سیال هنگامی در مخزن شروع به حرکت می کند که اختلاف فشار بوجود آید.



این اختلاف فشار با جفر چاه دیا تزریق به داخل مخزن بوجود می آید.

## “Fundamentals of Rock Properties”

\* تخلخل (Porosity) - توانایی یک محیط متخلخل (سنگ) برای زنبیره یک سیال -

$$\Phi = \frac{\text{Pore Volume}}{\text{Bulk Volume}} = \frac{\text{حجم محیط تخلخل (Vp)}}{\text{حجم کل سنگ (Vb)}}$$

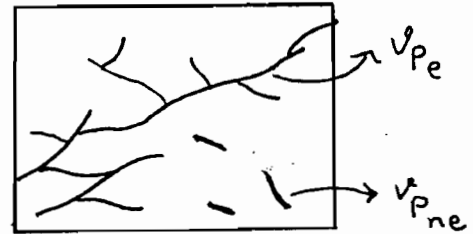

سیالاتی که در  $V_{pne}$  قرار دارند، قابل تولید نیستند. (  $V_p = \text{Pore volume}$  )

$$V_b = V_g + V_p$$

$V_b$  = Bulk Volume حجم توده سنگ، حجم هندسی سنگ

$V_g$  = Grain Volume حجم قسمت جامد سنگ

$$V_{pt} = V_{pe} + V_{pne}$$

$V_{pe}$  = Effective Pore Volume

$V_{pne}$  = Non-Effective Pore Volume

$V_{pt}$  = Total Pore Volume =  $V_{pe} + V_{pne}$

$\Phi_a$  = Absolute Porosity

$\Phi_e$  = Effective Porosity

$$\Phi_a = \frac{V_{pt}}{V_b} * 100 (\%)$$

$$\Phi_e = \frac{V_{pe}}{V_b} * 100 = \frac{\text{Interconnected Pore Volume}}{\text{Bulk Volume}}$$

در طبقه روابط هندسی مخزن، منظور از Porosity همان  $\Phi_e$  است.

## اندازه گیری Porosity ( $\phi$ )

تخلخل توسط آزمایش مغزّه اندازه گیری می شود. هنگام عملیات حفاری از ته یا دیواره چاه نمونه هایی به نام مغزّه (Core) می گیرند، آنها را در آزمایشگاه های سنگ پودر شده مورد آزمایش قرار می دهند. دو نوع آزمایش: (در ضمن  $\phi$  توسط ۱۵۹ نیز اندازه گیری می شود).

### 1) Routine Core Analysis:

- k (  $k_H$  ,  $k_V$  ) تراوایی  
درجهت افقی درجهت عمودی
- $\phi$  تخلخل
- Lithology (سنگ) چگالی
- Density اشباع
- $S_w$  ,  $S_o$  ,  $S_g$

### 2) Special Core Analysis (SCAL):

- Wettability ترسودگی
- Relative Permeability ( $k_{ro}$  ,  $k_{rw}$  ,  $k_{rg}$ ) تراوایی نسبی
- $S_{or}$  (Residual Oil Saturation) نفت پسماند
- $S_c$  (Critical Saturation) اشباع بحرانی
- $S_{wi}$  (Connate Water Saturation) اشباع آب همزاد (Irreducible - Immobile)
- $P_c$  (Capillary Pressure) فشار موئینگی

محیط متخلخل از سیالاتی اشباع شده است که بررسی نسبت این سیال ها نسبت به نام Saturation حجم

به وجود می آورد.

\* Saturation

حجم از محیط متخلخل که توسط یک سیال اشباع شده باشد.

Saturation is defined as fraction or percent of the pore volume occupied by a fluid.

$S_o$  = Oil Saturation

$S_w$  = water Saturation

$S_g$  = Gas Saturation

$$S_o + S_w + S_g = 100\% = 1$$

$$S_o = \frac{\text{حجم نفت در محیط متخلخل}}{\text{حجم تخلخل}} \times 100 (\%)$$

$$S_w = \frac{\text{حجم آب در محیط متخلخل}}{\text{حجم تخلخل}} \times 100 (\%)$$

$$S_g = \frac{\text{حجم گاز در محیط متخلخل}}{\text{حجم تخلخل}} \times 100 (\%)$$

\* Wettability

اگر یک قطره از سیال را بر روی سطح سختی بچکانیم، توانایی پخش شدن آن در سطوح مختلف متفاوت است.

توانایی پخش و جذب یک سیال بر روی یک سطح سخت در حضور سیالی دیگر Wettability نامیده می شود.

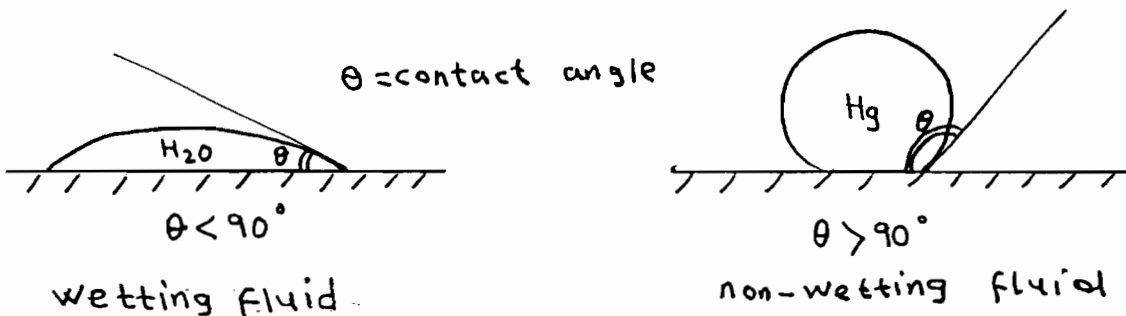

اگر  $\theta < 90^\circ$  باشد، یعنی اگر سیال روی سطح پخش شده باشد، سیال Wetting Fluid است در غیر این صورت، سیال Non-Wetting است.

Fl.2

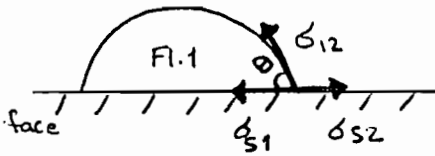

تعیین Wettability توسط اندازه گیری زاویه  $\theta$  انجام می شود.

$\sigma_{12}$  = نیروی کشش سطحی بین سیال 1 و 2

$\sigma_{s1}$  = نیروی کشش سطحی بین سطح و سیال 1

$\sigma_{s2}$  = نیروی کشش سطحی بین سطح و سیال 2

$$\sigma_{12} \times \cos \theta + \sigma_{s1} = \sigma_{s2} \implies \cos \theta = \frac{\sigma_{s2} - \sigma_{s1}}{\sigma_{12}}$$

سؤال: آیا سنگ مخزن Oil Wet (نفت دوست) است یا Water wet (آب دوست) ؟

اگر نفت در روی سنگ پخش شده و جذب سنگ شده باشد، سنگ نفت دوست است. در حالت عکس

سنگ آب دوست است.

برای تعیین Wettability نیاز به یک سیستم دفعانی داریم، برای مثال:

$H_2O - Air$  , Wetting Fluid =  $H_2O$

$Oil - Gas$  , Wetting Fluid =  $Oil$

$Oil - H_2O$  , بخشی به خواص سنگ دارد

وقتی که دو سیال Immiscible (غیر قابل استخراج) در تماس با یک سطح هستند (سنگ) تراز می گیرند،

یکی از آنها تمایل بیشتری برای چسبیدن و جذب شدن بر روی سنگ دارد. به این فاز یا سیال ، فاز ترکنده یا Wetting Phase گویند.

### Intermediate Wettability

وقتی دو سیال غیر قابل اختلاط در تماس باشند ترازی نیزند و هر دو جذب سنگ می شوند ، اما یکی از آنها اندکی بیشتر جذب سنگ می شود ، این نوع ترشوندگی را Intermediate Wettability گویند.

### Mixed Wettability

بعضی از سنگ ها دارای ترکیبات شیمیایی مختلف در مناطق مختلف مخزن هستند ، در نتیجه در یک قسمت از سنگ آب و در قسمت دیگر آن نفت جذب سنگ می شود. به این خاصیت که در اثر نامهربانی سنگ

(Heterogeneity) بوجود می آید ، Mixed Wettability گویند. (به قسمت سنگ آب بدو قسمت دیگر نفت در)

### \* نیروی کشش سطحی (Surface Tension)

دو سیال که با هم در تماس هستند ، دارای یک سطح تماس (Interface) هستند. نیروی کشش سطحی

در نتیجه نیروی Cohesion بوجود می آید. نیروی Cohesion ، نیروی پیوستگی بین مولکول های یک جسم هستند.

نیروی کشش سطحی عبارت است از مقدار کار لازم برای اینکه سطح یک سیال را به اندازه  $\Delta A$  بزرگ کنیم.

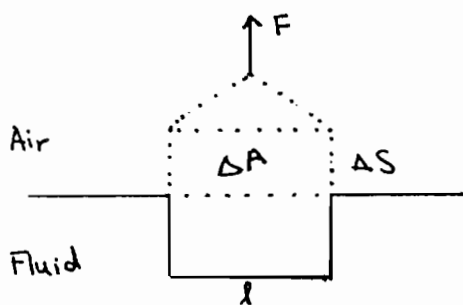

$$\sigma = \frac{\Delta W}{\Delta A} = \frac{F \cdot \Delta S}{2L \cdot \Delta S} = \frac{F}{2L} \left( \frac{\text{dynes}}{\text{cm}} \right)$$



دو سیال غیر قابل امتزاج با هم در تماسند :

- در صورتی که یکی از این دو سیال، مایع باشد و دیگری گاز، محبت از Surface Tension برپایه می آید.

- در صورتی که هر دو سیال مایع باشند، این کشش سطحی، Interfacial Tension است.

دو سیال زمانی در هم حل می شوند که  $\theta$  (Interfacial Tension) بین آنها صفر شود. ( $IFT = 0$ )

به عنوان مثال در تزریق گاز به داخل نفت،  $\theta$  بستگی به دما، فشار و ترکیب نفت و گاز تزریق دارد. اگر تزریق

غیر امتزاجی باشد، گاز فقط نفت را هل می دهد (Immiscible Displacement). اما اگر  $\theta$  صفر

شود، Miscible Displacement روی می دهد.

برای اثبات Miscibility :

۱) باید اثبات کرد  $IFT = 0$ .

۲) باید خواص دو فاز به هم نزدیک و یکسان شود (دیسکورتیزه...); یعنی Similarity داریم.

منطقه جاروشده توسط آب (Swept Zone) :



نفت توسط نیروی Capillary Pressure به تله

یا (Viscouse force)

آماده و Displacing Forces وارده از سوی آب نمی تواند بر نیروی capillary غلبه کند.

بر این نفت، نفت پس ماند (Residual Oil) گفته می شود.

$$\text{Capillary Number} = \frac{\text{Viscous Force}}{\text{Capillary Force}} = \frac{V_w \cdot \mu_w}{\sigma \cdot \cos \theta} = N_{ca}$$

هرچه  $N_{ca}$  بزرگ تر باشد، بهتر است. حالت ایده آل هنگامی است که  $N_{ca}$  به سمت بی نهایت برود؛

یعنی خروج صفر شود.  $\Rightarrow$  Capillary Force  $\rightarrow 0$   $N_{ca} \rightarrow \infty$  : ایده آل

گاهی Wettability سنگ در اثر فعل و انفعالات شیمیایی مخزن و یا تزریق به داخل آن تغییر می کند. اما

به دلیل بزرگی اجلا مخزن، امکان تغییر و اصلاح Wettability وجود ندارد، پس باید که راکاوش داد. برای

کلم کردن که، به مخزن Surfactant تزریق می کند که در نتیجه Surface Tension را کم می کند. اگر که

صفر شود، با سیستم یک فازی سرد کار خواهیم داشت و نفت بیجان می شود و وجود نخواهد داشت.

سرعت آب ( $v_w$ ) نشان دهنده دبی آب تزریقی است ( $v_w = \frac{q}{A}$ ). اما بالا رفتن دبی ممکن است

باعث شکست سنگ شود. همچنین به دلیل محدودیت تعداد پمپ، امکان تغییر  $v_w$  نیز وجود ندارد.

پس بهتر است برای بزرگ کردن صورت کسر در رابطه  $N_{ca}$ ، ویسکوزیته آب زیاده شود که برای این کار

از تزریق پلیمر استفاده می شود.

### \* فشار موئینگی (Capillary Pressure)

در سیالی که با هم در تماس هستند، دارای یک سطح تماس (Interface) می باشند. هر سیال به این سطح تماس فشاری

را اعمال می کند. اختلاف این دو فشار را فشار موئینگی گویند.

$$P_c = P_{nw} - P_w$$

$P_{nw}$  = Non-Wetting Phase Pressure

$P_w$  = Wetting Phase Pressure

البته  $P_c$  همیشه مثبت نیست می تواند منفی هم باشد.  $P_c$  هم عامل رانش می تواند باشد و هم مانع آن!

$P_c$  نتیجه نیروهای Adhesion و Cohesion است.

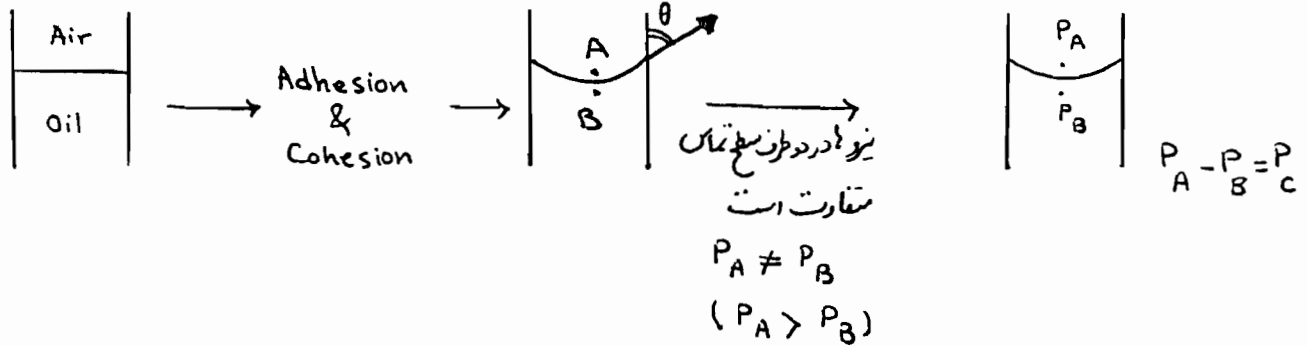

$$P_c = \frac{F}{A}$$

$P_c$  به صورت نیرو بر واحد سطح است.

نحوه محاسبه  $P_c$ :

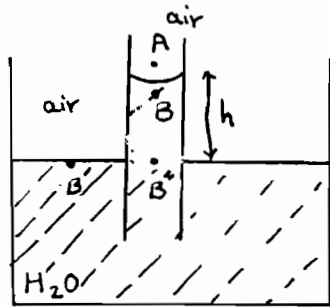

Wetting Fluid =  $H_2O$

$\rho_w$  = چگالی آب ,  $\rho_a$  = چگالی هوا

نقاط هم تراز در یک سیال فشارهای مساوی دارند

$$P_{B'} = P_{B''}$$

$$P_{B''} = P_B + hg \rho_w$$

$$P_{B'} = P_A + hg \rho_a$$

$$P_B + hg \rho_w = P_A + hg \rho_a$$

$$P_A - P_B = hg (\rho_w - \rho_a)$$

$$P_{air} - P_{H_2O} = hg \Delta \rho$$

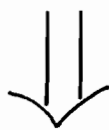

$$P_c = hg (\rho_w - \rho_a) = hg \Delta \rho$$

$P_c$  نتیجه اختلاف چگالی دو سیال است. هر چه این اختلاف چگالی بیشتر شود،  $P_c$  افزایش می یابد و  $h$  زیاد می شود.

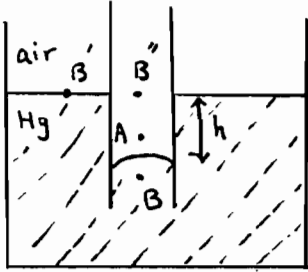

Wetting Fluid = Air

$\rho_m =$  چگالی جیوه ،  $\rho_a =$  چگالی هوا

$$P_B > P_A$$

$$P_{B'} = P_{B''}$$

$$P_A = P_{B''} + hg\rho_a \implies P_{B''} = P_A - hg\rho_a$$

$$P_B = P_{B'} + hg\rho_m \implies P_{B'} = P_B - hg\rho_m$$

$$P_A - hg\rho_a = P_B - hg\rho_m$$

$$P_{mercury} - P_{Air} = hg(\rho_m - \rho_a)$$

$\swarrow$   $\nwarrow$   
 $P_{nw}$   $P_w$

$$P_c = hg(\rho_m - \rho_a) = hg \Delta \rho$$

$P_c$  نتیجه اختلاف چگالی بین دو فاز هوا و جیوه است.

رابطه لاپلاس

$$P_c = \Delta \rho g h = \frac{2\sigma \cos \theta}{r}$$

$\sigma$  = interfacial tension

$r$  = شعاع لوله موئین

$\theta$  = contact angle

$$P_c = f(\sigma, r, \theta)$$

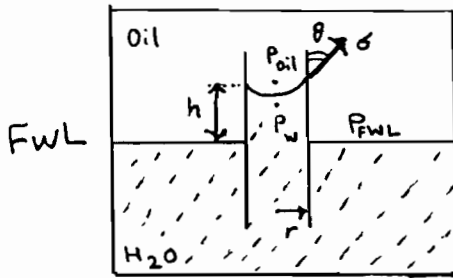

در FWL فشار دو فاز با هم برابر است، یعنی  $P_c = 0$

@ FWL :  $P_o = P_w \Rightarrow P_c = 0$

Upward Force =  $\sigma \cos \theta \cdot 2\pi r$

چون  $P_c$  بردیواره  $\downarrow$  وارد می شود.

FWL = Free Water Level ، سطح آزاد آب ، Wetting Fluid =  $H_2O$  ،  $\rho_o$  = چگالی نفت ،  $\rho_w$  = چگالی آب

$P_o$  = فشار نفت

$P_w$  = فشار آب

در شکل بالا ، دو فاز نفت و آب وجود دارد.

@ FWL :  $P_o = P_w$

@ h above FWL :  $P_o = P_{FWL} - hg\rho_o$

@ h above FWL :  $P_w = P_{FWL} - hg\rho_w$

$P_o - P_w = (\rho_w - \rho_o) gh = P_c$

Downward Force =  $(\rho_w - \rho_o) gh \cdot \pi r^2$

@ equilibrium : Downward Force = Upward Force

$$\underbrace{(\rho_w - \rho_o) gh \cdot \pi r^2}_{P_c} = \sigma \cos \theta \cdot 2\pi r$$

$P_c \cdot \pi r^2 = \sigma \cos \theta \cdot 2\pi r$

$P_c \cdot r = \sigma \cos \theta \cdot 2$

$P_c = \frac{2 \sigma \cos \theta}{r}$  ... رابطه لاپلاس

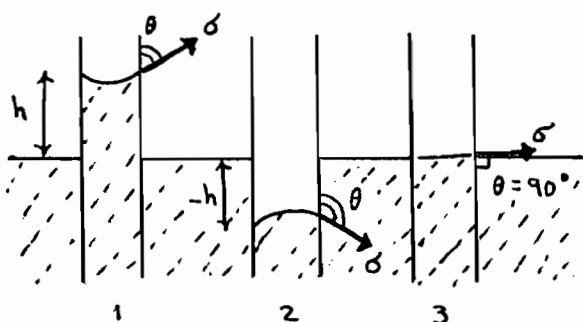

1)  $h > 0 \Rightarrow P_c > 0$  , if  $\cos \theta > 0 \Rightarrow 0^\circ \leq \theta < 90^\circ$

در این حالت دیواره ای لوله موئین آب دوست است.

2)  $h < 0 \Rightarrow P_c < 0$  , if  $\cos \theta < 0 \Rightarrow 90^\circ < \theta \leq 180^\circ$

در این حالت دیواره ای لوله موئین نفت دوست است.

3)  $h = 0 \Rightarrow P_c = 0$  , if  $\cos \theta = 0 \Rightarrow \theta = 90^\circ$

معنی  $P_c$  تابعی از اشباع (S)

در ابتدا انواع مکانیسم های رانش (Drive Mechanisms) را ذکر می کنیم.

به طور کل دو مکانیسم رانش وجود دارد :

(۱) ریزش Drainage (۲) آشام Imbibition

- Drainage : هرگاه در یک مکانیسم جایابی، سیال  $nw$ ، سیال  $w$  را براند و میزان اشباع سیال  $w$

در محیط متخلخل کم شود، به این مکانیسم رانش، « ریزش Drainage » گویند.

- Imbibition : هرگاه در یک مکانیسم رانش، سیال  $w$ ، سیال  $nw$  را براند و میزان اشباع سیال  $nw$

در محیط متخلخل کاهش یابد، به این مکانیسم رانش، « آشام Imbibition » گویند.

مثال : اسفنجی را در نظر بگیرید که از هوا اشباع شده است (سیال  $nw$ ). آن را درون آب می اندازیم.

آب (سیال  $w$ ) در اثر نیروی رانش  $P_c$  از پایین حرکت کرده و هوا را از محیط متخلخل می راند. به این پدیده

Imbibition گویند.

نتیجه : در پدیده Imbibition فشار موئنیگی  $P_c$ ، نیروی رانش سیال  $nw$  از محیط متخلخل است.

اگر مثال : اسفنج را از آب در آورده و آن را روی زمین می گذاریم. اکنون هوا (سیال  $nw$ ) مجدداً وارد

محیط متخلخل شده و آب را از محیط متخلخل می راند. به این پدیده Drainage گویند.

نتیجه : در پدیده Drainage فشار موئنیگی  $P_c$ ، نیروی مقاوم در برابر ورود سیال  $nw$  به محیط متخلخل است.

## منحنی Capillary Pressure Hysteresis

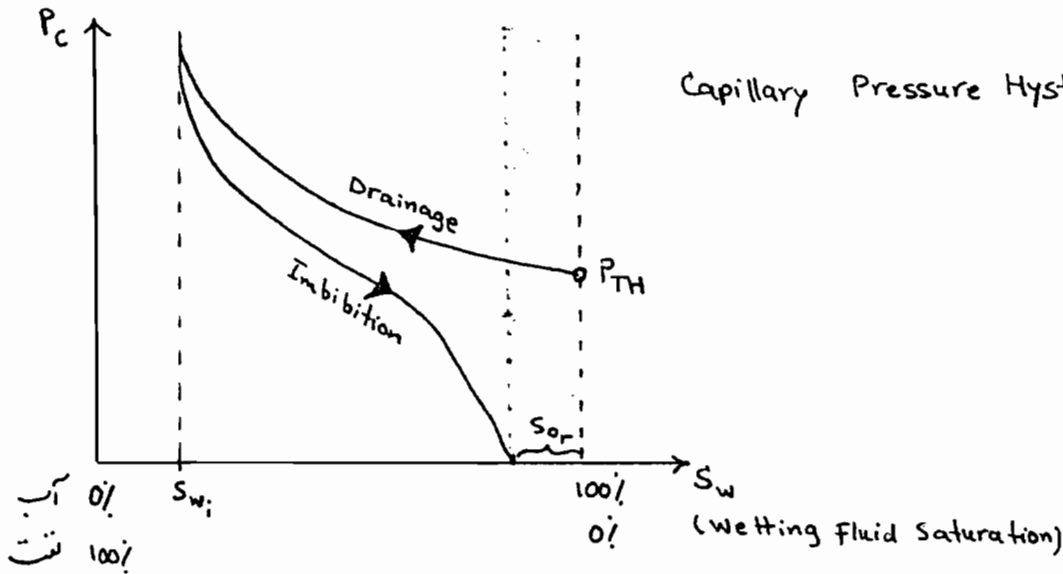

اشباع آب هنراد  $S_{wi} = \text{Connate Water Saturation / Irreducible Water Saturation} =$

اشباع نفت پسند  $S_{or} = \text{Residual Oil Saturation}$

سنگ مخزن در ابتدا مویلی متخلخل و اشباع از آب (سیال wet) بوده است. نفت از سنگ مادر به سنگ مخزن می رسد که از آب (سیال w) اشباع است. نفت سیال nw است. نیروی  $P_c$  از ورود نفت به این سنگ مقاومت می کند. هرچه فضای متخلخل بزرگتر باشد (r بیشتر باشد)، نیروی مقاوم کمتر است؛ پس نفت از بزرگترین حفره شروع به اشغال محیط می کند.

در پدیده Drainage کمترین  $P_c$  که سیال nw بر آن غلبه می کند و دارد محیط متخلخل می شود،  $P_{TH}$  یا

Threshold Pressure (فشار آستانه) نامیده می شود.

اما چون آب یک عنصر بومی بوده است، نفت قادر به خارج کردن تمامی آن نیست و مقداری آب

به عنوان  $S_{wi}$  باقی می ماند. به این آب، آب هنراد یا connate water گویند.

## نفت چسباند

نفتی است که توسط فشار موینگی  $P_c$  به تله افتاده است و قابل تولید نمی باشد.

نفت چسباند توسط روش های از دیار برداشت تولید می شود (اما میزان  $S_{or}$  صفر نمی شود).

$P_o > P_{TH} \Rightarrow$  نفت وارد محیط تخلخل می شود و آب را می راند

Imbibition یک Spontaneous Capillary Suction (ملش موینگی خود به خودی) است.

Hysteresis پدیده ای است که تابعی از جهت تغییرات اشباع (کاهش یا افزایش آن) می رقت متفاوت از می ر برکت باشد.

در نمودار Capillary Pressure Hysteresis ممکن است سیال nw به میزان حد اکثر خود نرسد و در

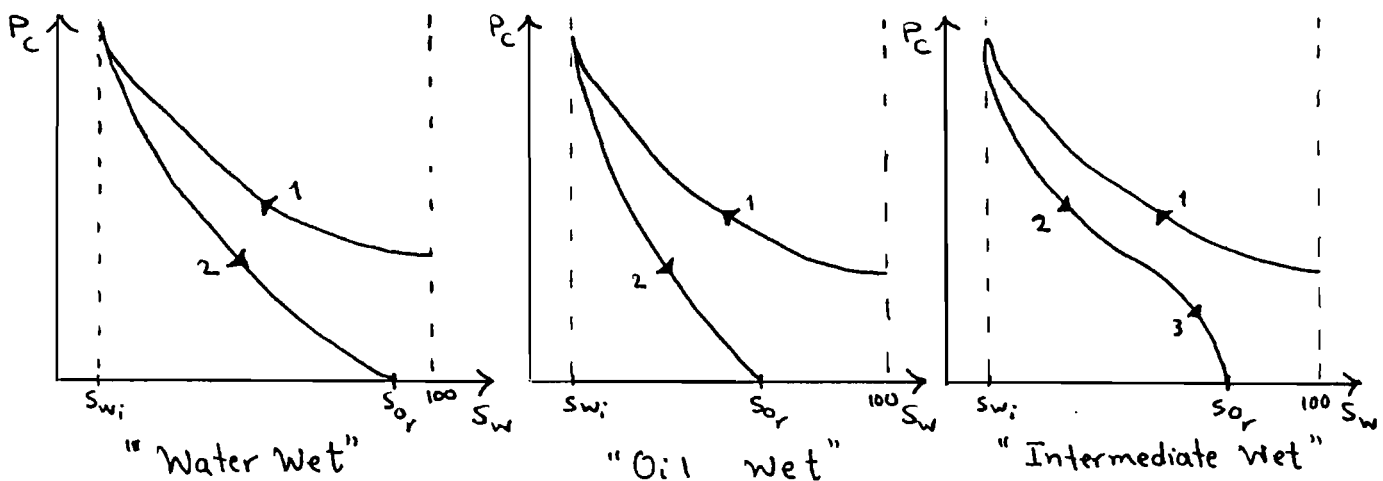
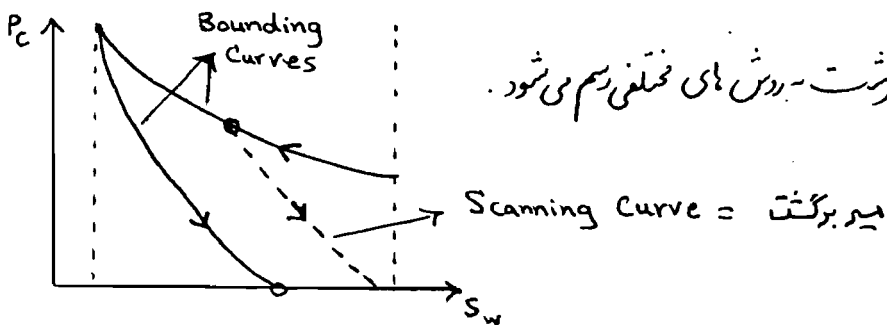
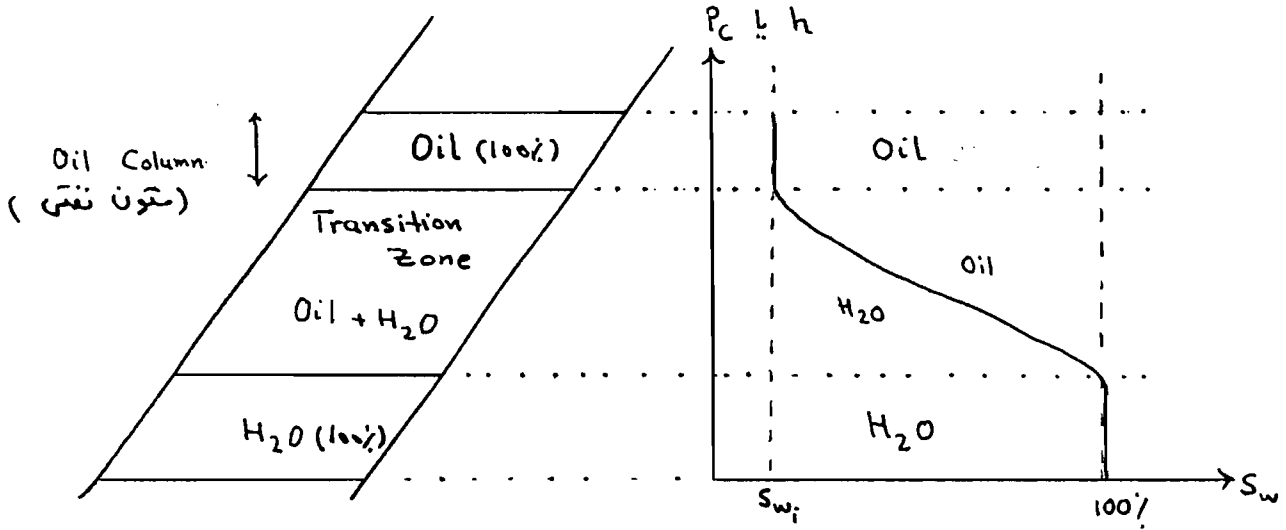
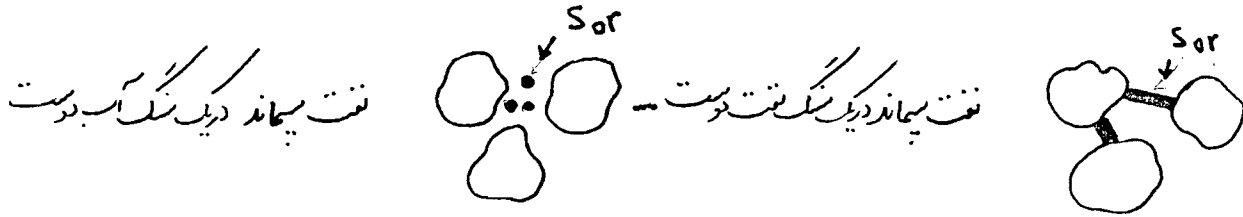

Diagram Phases :

- 1) Drainage                      2) Spontaneous Imbibition                      3) Forced Imbibition





نتیجه: در یک سیستم چندفازی، P<sub>c</sub> نشان دهنده توزیع سیالات به طور عمودی است.  
در یک سیستم تک فازی، P<sub>c</sub> معنایی ندارد.

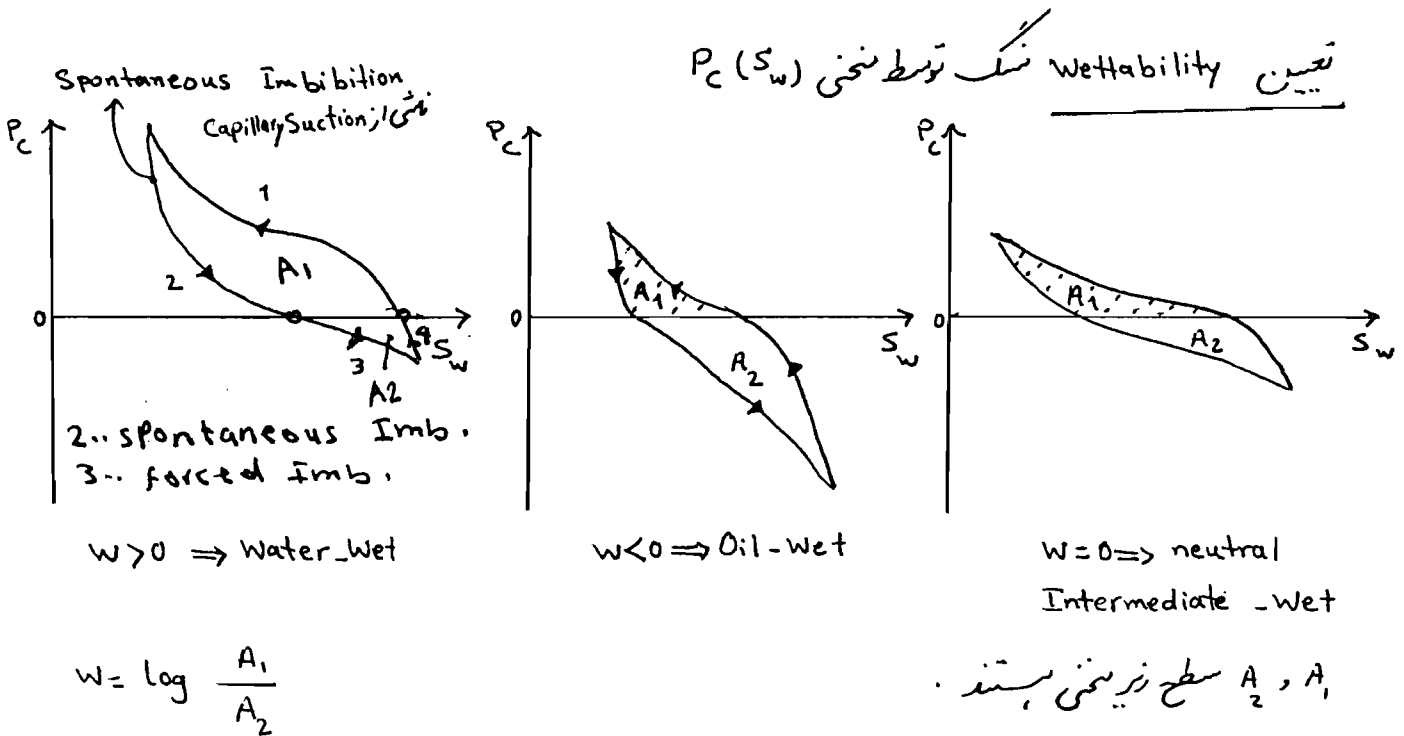

این نمودار را در آزمایشگاه بردست می‌آیند.

Forced Imbibition توسط یک نیروی خارجی مثلاً مکش یا پمپ اعمال می‌شود. بدین صورت:

سیال  $nW$  را با پمپ به درون محیط متخلخل وارد می‌کنیم (سیر 1). حال اگر این پمپ را خاموش کنیم،

سیر 2 ایجاد می‌شود. حال اگر با پمپ سیال  $w$  را بکنیم، سیر 3 طی می‌شود. با خاموش کردن

پمپ منحنی 4 بردست می‌آید.

معمولاً آزمایش مقدار  $P_{TH}$  را نمی‌دمند که آن را صفر می‌گیریم.

(معمولاً مقدار  $P_{TH}$  در گزارشات PVT داده شده است - و مقدار آنرا صفر می‌گیریم).

## سیستم های واحدی

1) Metric Units

2) (Oil) Field Units  
سیستم میا این نفتی

3) LAB Units

سیستم آزمایشگاهی در محققان کوچک

Quantity	Metric	Field	LAB
Length, Depth, Radius	m	ft	cm
Time	days	days	hrs.
Density	kg/m <sup>3</sup>	lb/ft <sup>3</sup>	gr/cm <sup>3</sup>
Pressure	bars	psia	atm
Compressibility	1/bars	1/psia	1/atm
Viscosity	pa.s	cp	cp
Permeability	m <sup>2</sup>	md	md
Liquid Volume	S m <sup>3</sup>	STB	SCC
Gas Volume	S m <sup>3</sup>	SCF (MSCF)	SCC
Liquide Rate	S m <sup>3</sup> /day	STB/day	SCC/hr (SCC/S)
Gas Rate	S m <sup>3</sup> /day	MSCF/day	SCC/hr (SCC/S)
Temperature	°C	°F	°C

PSI = pound per square inch = lb/in<sup>2</sup> , Pa = N/m<sup>2</sup> , CP = Centi poise

S m<sup>3</sup> = Surface m<sup>3</sup> (Standard m<sup>3</sup>) , STB = Standard Barrel  
شرایط محلی در ایران چه استاندارد است.

- شرایط استاندارد آمریکایی : T<sub>sc</sub> = 60 °F = 15 °C , P<sub>sc</sub> = 14.7 psia

- شرایط استاندارد اروپایی : T<sub>sc</sub> = 0 °C , P<sub>sc</sub> = 14.7 psia

بشکه = bbl = blue barrel , SCC = standard Cubic Centimeter

SCF = standard Cubic Foot , M = 10<sup>3</sup> = 1000 , MM = 10<sup>6</sup> = 1000000

کدام؟

$$P_c = h \rho \Delta \rho = \frac{2 \sigma \cos \theta}{r}$$

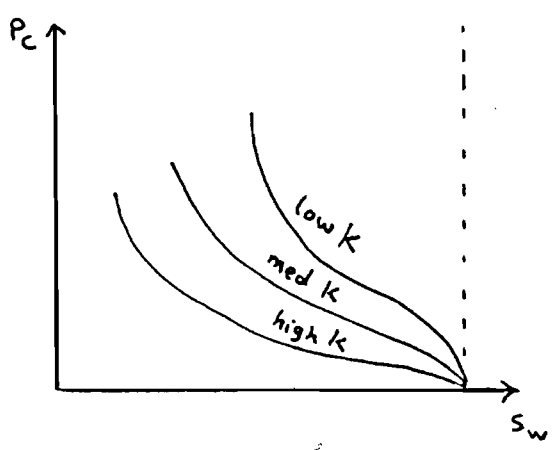
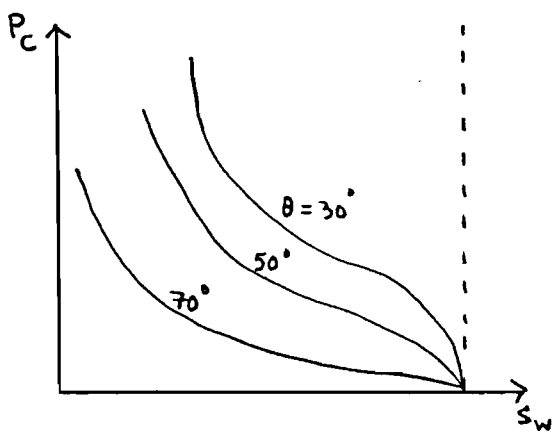

هرچه تراوایی کمتر باشد،  $r$  کمتر است و در نتیجه  $P_c$  بیشتر است.

توانایی یک محیط متخلخل برای ذخیره یک سیال را تخلخل گویند.

به میزان درصد حجمی از محیط متخلخل که توسط یک سیال پر شده را درجه اشباع گویند.

توسط Core Analysis  $\log$  تعیین می شود  $\rightarrow \phi, S_w, S_g, S_o$

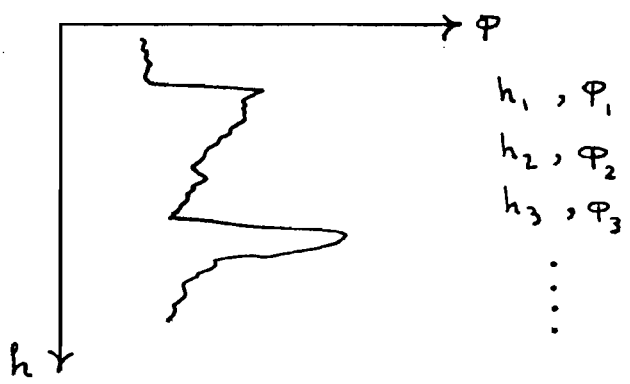

شکل دوبعدی -  $\phi$  را در عمق های مختلف ذخیره نشانی می دهد - این داده را می توان از یک  $\log$  پلوت آورد - سوال: مقدار متوسط تخلخل ( $\bar{\phi}$ ) چقدر است؟

$$\bar{\phi} = \frac{\sum \phi_i h_i}{\sum h_i}$$

average

Porosity Weighted Saturations:  $\bar{S}_w = \frac{\sum S_{wi} \cdot h_i \cdot \phi_i}{\sum h_i \cdot \phi_i}$ ,  $\bar{S}_o = \frac{\sum S_{oi} \cdot h_i \cdot \phi_i}{\sum h_i \cdot \phi_i}$

\* تراوایی (Permeability) (K)

توانایی یک سنگ یا محیط متخلخل در عبور دادن یا گذر دادن یک سیال از خود را تراوایی گویند.

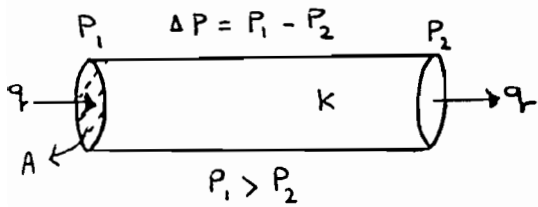

k توسط رابطه ساده داری محاسبه می شود.

$$q = \frac{A k}{\mu} \frac{\Delta P}{l}$$

گرایی سیال =  $\mu$  ، تراوایی = k ، سطح مقطعی که سیال از آن عبور می کند = A

طول = l ، افت فشار (Pressure drop)  $\Delta P = P_1 - P_2$  ، دبی = q

شیب فشار (Pressure Gradient)  $\frac{\Delta P}{l}$

اگر سیال تراکم پذیر باشد ، q ورودی برابر با q خروجی است.

اگر سیال تراکم پذیر باشد ، q<sub>1</sub> دبی ورودی و q<sub>2</sub> دبی خروجی است.

در اثر تراکم پذیری ، حجمی از سیال درون محیط متخلخل باقی می ماند.

شیب فشار یک نیروی رانش است. سیال به طور کلی از نقطه ای که فشار بیشتری دارد به طرف نقطه ای

که فشار کمتری دارد ، حرکت می کند.

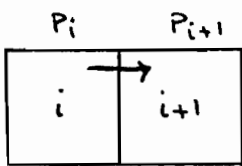

$$P_i > P_{i+1}$$

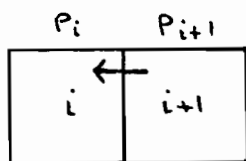

$$P_{i+1} > P_i$$

بر اساس تحقیقات

$$\text{رابطه دارسی} \quad \left\{ \begin{array}{l} \text{برای چله نقی} : q \propto \Delta P \\ \text{برای چاه کاری} : q \propto \Delta P^2 \end{array} \right.$$

شیب فشار  $(\frac{\partial P}{\partial x} \text{ یا } \frac{\partial P}{\partial l})$  باعث رانش سیال از نقطه ① به نقطه ② می شود.

$$k = \frac{q_m}{A} \cdot \frac{l}{\Delta P}$$

$$q_o = \frac{A k_o}{M_o} \frac{\Delta P_o}{L} \Rightarrow \Delta P_o = P_{o_1} - P_{o_2}$$

$$q_g = \frac{A k_g}{M_g} \frac{\Delta P_g}{L} \Rightarrow \Delta P_g = P_{g_1} - P_{g_2}$$

تراوایی مطلق خاصیت سنگ است و به سیال درون آن بستگی ندارد.

Metric :  $[k] = \frac{(m^3 \cdot s^{-1}) \cdot (N \cdot m^{-2} \cdot s)}{(m^2)} \cdot \frac{(m)}{(N \cdot m^{-2})} \Rightarrow [k] = m^2$

LAB :  $[k] = \frac{(cm^3 \cdot s^{-1}) (CP)}{(cm^2)} \cdot \frac{(cm)}{atm} \Rightarrow [k] = \text{darcy}$

$$1 \text{ darcy} = 0.987 \times 10^{-12} (m^2) \Rightarrow 1 \text{ darcy} \approx 10^{-12} (m^2)$$

- انواع مختلف تراوایی
1. Absolute Permeability ( $k$ )
  2. Effective Permeability ( $k_e$ )  $\{k_o, k_w, k_g\}$
  3. Relative Permeability ( $k_r$ )

اگر یک محیط متخلخل از یک سیال اشباع شده باشد، در این صورت صحبت از تراوایی مطلق می کنیم. تراوایی

مطلق ( $k$ ) یک خاصیت مربوط به سنگ است و بستگی به سیالی که در آن جاری می باشد، ندارد.

اگر یک محیط متخلخل از دو یا سه سیال اشباع شده باشد، در این صورت صحبت از تراوایی مؤثر ( $k_e$ ) می کنیم.

نسبت تبادلی موثر به تبادلی مطلق را تبادلی نسبی گویند.

$$k_r = \frac{k_e}{k} \Rightarrow k_e = k_r \cdot k$$

$$k_{r_o} = \frac{k_o}{k}, \quad k_{r_w} = \frac{k_w}{k}, \quad k_{r_g} = \frac{k_g}{k}$$

$$k_g + k_o + k_w \leq k, \quad k_{r_g} + k_{r_o} + k_{r_w} \leq 1$$

در برخی موارد فاز دیگری مانند آسفالتن یا گل که جلد محسوب می شوند، نیز در سیستم وجود دارد.

سرعت ظاهری  $u = \frac{k}{\mu} \cdot \frac{\Delta P}{l}$

$$q = \frac{Ak}{\mu} \cdot \frac{\Delta P}{l} \quad \frac{q}{A} = \frac{k}{\mu} \cdot \frac{\Delta P}{l} \Rightarrow u = \frac{k}{\mu} \cdot \frac{\Delta P}{l}$$

سرعت حقیقی  $\frac{q}{A\phi} = \frac{u}{\phi}$

مثال: یک سنگ از سه فاز (سیال) نفت، گاز و آب اشباع شده است. سرعت داری حرکت پر سیال (ظاهری)

چقدر است؟  
P: فشار فاز نفت

$$q_o = \frac{Ak_o}{\mu_o} \cdot \frac{\Delta P_o}{l} \Rightarrow \frac{q_o}{A} = u_o = \frac{k_o}{\mu_o} \cdot \frac{\Delta P_o}{l} \Rightarrow u_o = \frac{k_{r_o} \cdot k}{\mu_o} \cdot \frac{\Delta P_o}{l}$$

$$q_w = \frac{Ak_w}{\mu_w} \cdot \frac{\Delta P_w}{l} \Rightarrow \frac{q_w}{A} = u_w = \frac{k_w}{\mu_w} \cdot \frac{\Delta P_w}{l} \Rightarrow u_w = \frac{k_{r_w} \cdot k}{\mu_w} \cdot \frac{\Delta P_w}{l}$$

$$q_g = \frac{Ak_g}{\mu_g} \cdot \frac{\Delta P_g}{l} \Rightarrow \frac{q_g}{A} = u_g = \frac{k_g}{\mu_g} \cdot \frac{\Delta P_g}{l} \Rightarrow u_g = \frac{k_{r_g} \cdot k}{\mu_g} \cdot \frac{\Delta P_g}{l}$$

شیب فشار گاز  $\frac{\Delta P_g}{l}$  ، شیب فشار آب  $\frac{\Delta P_w}{l}$  ، شیب فشار نفت  $\frac{\Delta P_o}{l}$   
(هر سه شیب منفی (-) هستند -)

مثال: یک نمونه عمده (core) به سطح مقطع  $2 \text{ cm}^2$  و به طول  $3 \text{ cm}$  آب شوری به گراندروی  $1 \text{ cp}$

باری  $0.5 \frac{\text{cm}^3}{\text{s}}$  را تحت اختلاف فشار  $12 \text{ atm}$  از خود عبوری دهد. نموداری مطلق آن را

حساب کنید.

$$k = \frac{\rho_w \mu}{A} \cdot \frac{l}{\Delta p} = \frac{0.5 * 1}{2} * \frac{3}{12} = 0.0625 \text{ darcy (if } S_w = 100\%)$$

ادامه مثال: اگر یک نفت با انرژی 3cp تحت همان اختلاف فشار جایگزین آب بشود، خواصم دید که دبی

جریان نفت  $0.167 \frac{\text{cm}^3}{\text{s}}$  خواهد شد. در این حالت نفوذ پذیری مطلق چقدر است؟

$$k = \frac{\rho_w \mu}{A} \cdot \frac{l}{\Delta p} = \frac{0.167 * 3}{2} * \frac{3}{12} = 0.0625 \text{ darcy}$$

• نتیجه: نفوذ پذیری مطلق یک سنگ مشخصی است که منقض سنگ می باشد و به سیالی که درون سنگ جریان دارد

مربوط نمی شود؛ به شرط آن که سیال فضای متخلخل سنگ را 100٪ اشباع کرده باشد.

ادامه مثال: اگر آزمایش را بر روی همین نمونه معرّه به مخلوطی از آب بشود با درجه اشباع 70٪ و نفت با درجه

اشباع 30٪ تکرار کنیم، مشاهده می شود که تحت همان افت فشار و به ازاء این درجات اشباع، دبی جریان

آب  $0.3 \frac{\text{cm}^3}{\text{s}}$  و دبی جریان نفت  $0.02 \frac{\text{cm}^3}{\text{s}}$  خواهد بود. در این صورت نفوذ پذیری موثر نفت

د آب چقدر است؟

$$k_o = \frac{\rho_o \mu_o}{A} \cdot \frac{l}{\Delta p} = \frac{0.02 * 3}{2} * \frac{3}{12} = 0.225 \text{ darcy}$$

$$k_w = \frac{\rho_w \mu_w}{A} \cdot \frac{l}{\Delta p} = \frac{0.3 * 1}{2} * \frac{3}{12} = 0.045 \text{ darcy}$$

• نتیجه: نفوذ پذیری موثر، نفوذ پذیری سنگ نسبت به سیال به خصوصی است، وقتی که آن سیال کمتر از 100٪

از فضای متخلخل سنگ را اشباع کرده باشد.



• ادامه سوال :  $K_{rw}$ ،  $K_{ro}$  نسبت تحرک را بیابید (M) :

$$K_{ro} = \frac{k_o}{k} = \frac{0.225}{0.0625} = 3.6$$

$$K_{rw} = \frac{k_w}{k} = \frac{0.045}{0.0625} = 0.72$$

$$\text{Mobility Ratio } M = \frac{q_w}{q_o}$$

$$M = \frac{\frac{A \cdot k_w}{M_w} \cdot \frac{\Delta P}{l}}{\frac{A \cdot k_o}{M_o} \cdot \frac{\Delta P}{l}} = \frac{k_w / M_w}{k_o / M_o} = \frac{k_w \cdot M_o}{k_o \cdot M_w} \Rightarrow M = \frac{0.045 \times 3}{0.225 \times 1} =$$

(چون داده از غزوه و در آزمایشگاه بدست آمده،  $\Delta P$  یکسان است)

به نسبت تلاقی مؤثر برگردانوی، Mobility گویند.

$$\frac{k_w}{M_w} = \lambda_w = \text{Water Mobility}, \quad \frac{k_o}{M_o} = \lambda_o = \text{Oil Mobility}$$

$$M = \frac{\lambda_w}{\lambda_o}, \quad M = \frac{K_{rw}}{K_{ro}} \cdot \frac{M_o}{M_w}$$

$$\frac{k_o}{k_w} = \frac{K_{ro}}{K_{rw}} = \alpha \cdot e^{-b \cdot S_w}$$

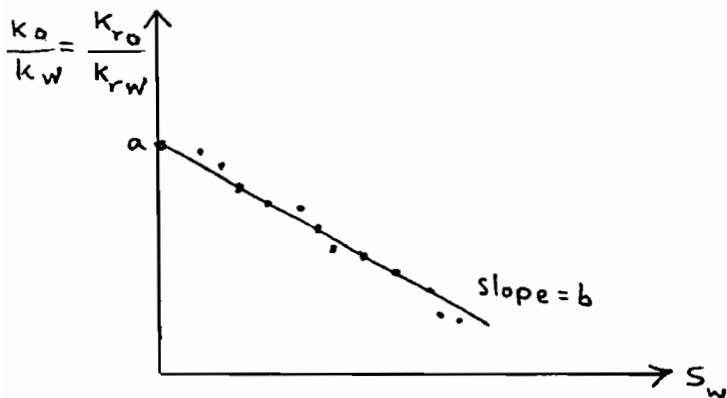

$$\lambda_w = \text{water Mobility} = \frac{k_w}{M_w}$$

$$\lambda_o = \text{Oil Mobility} = \frac{k_o}{M_o}$$

$$\lambda_g = \text{Gas Mobility} = \frac{k_g}{M_g}$$

● منحنی های  $K_r$  تابعی از اشباع -  $K_r(S_w)$

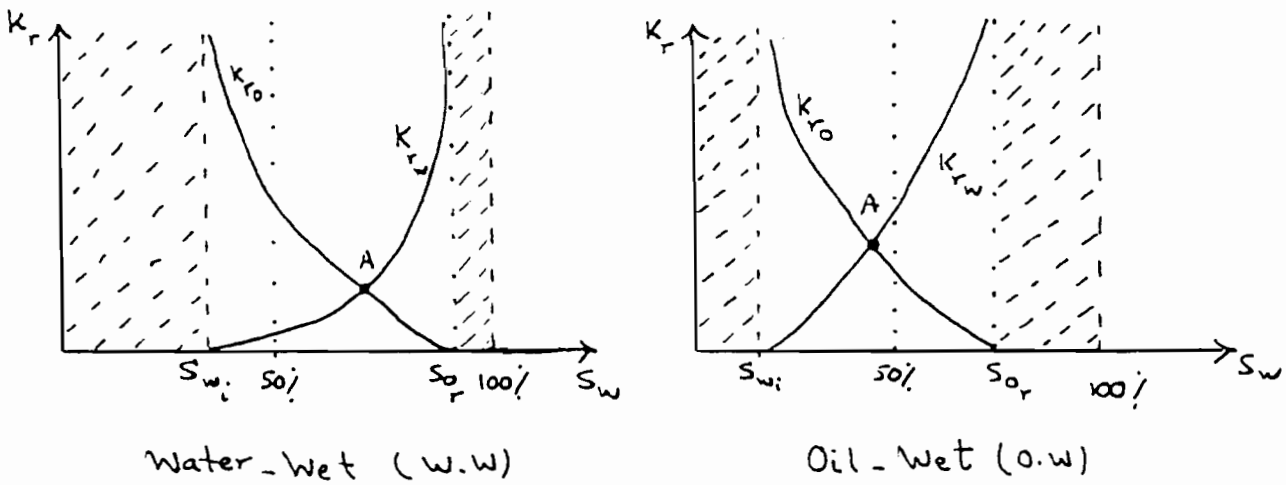

توسط منحنی های  $K_r(S_w)$  می توان Wettability را مشخص کرد.

توجه به اختلاف دو نمودار در نقاط زیر ضروری است:

$$S_{w_i}(w.w) > S_{w_i}(o.w)$$

$$S_{o_r}(w.w) < S_{o_r}(o.w)$$

$$\lambda_o(w.w) > \lambda_o(o.w)$$

$$\lambda_w(w.w) < \lambda_w(o.w)$$

در سنگ w.w نقطه A (محل تلاقی در منحنی) یعنی منطقه ای که  $K_{ro} = K_{rw}$  است راست خط 50٪

قرار دارد، اما در سنگ o.w نقطه A سمت چپ خط 50٪ قرار دارد.

$\bar{K}$  = Average Absolute Permeability

$\bar{K}_{rw}$  = Average Relative Permeability of wetting Fluid

$\bar{K}_{r_{nw}}$  = Average Relative Permeability of Non-wetting Fluid

$$\bar{K} = \frac{\sum K_i h_i}{\sum h_i} = \frac{K_1 h_1 + K_2 h_2 + \dots}{h_1 + h_2 + \dots}$$

$$\left\{ \begin{array}{l} \bar{K}_{rw} = \frac{\sum K_i h_i K_{r_{wi}}}{\sum K_i h_i} \\ \bar{K}_{r_{nw}} = \frac{\sum K_i h_i K_{r_{nwi}}}{\sum K_i h_i} \end{array} \right\} \begin{array}{l} \text{Dynamic Pseudo} \\ \text{Relative Permeability} \end{array}$$

K (تراوایی مطلق) را می توان از آزمایش های مغزه در Core lab بدست آورد یا توسط آنالیز تست های

فشار می توان تعیین کرد. اما در رابطه تجربی موجود، تراوایی مطلق تا حدودی قابل محاسبه کرد. از آن جمله:

### 1. The Timur Equation

$$K = 8.58102 \frac{\phi^{4.4}}{S_{wc}^2}$$

که در آن  $S_{wc}$  اشباع بحرانی آب (Critical Water Saturation) است.

### 2. The Morris - Biggs Equation

$$K = 61.5 \left( \frac{\phi^3}{S_{wc}} \right)^2 \quad \text{for oil reservoirs}$$

$$K = 2.5 \left( \frac{\phi^3}{S_{wc}} \right)^2 \quad \text{for gas reservoirs}$$

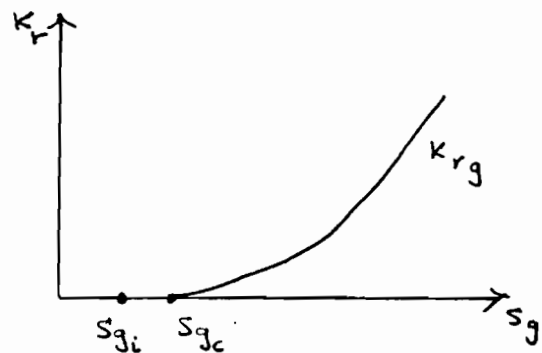

End Points  $\left\{ \begin{array}{l} S_{wi} = \text{Connate Water Saturation} \\ S_{wc} = \text{Critical Water Saturation} \\ S_{gi} = \text{Connate Gas Saturation} \\ S_{gc} = \text{Critical Gas Saturation} \end{array} \right.$

کمترین میزان اشباع آب در مخزن

کمترین میزان اشباع گاز در مخزن

اشباع بحرانی آب ( $S_{wc}$ ): بزرگترین میزان اشباع آب است که به ازای آن آب بنهیز ساکن (Immobile) است.

اشباع بحرانی گاز ( $S_{gc}$ ): بزرگترین میزان اشباع گاز بنهیز ساکن است یعنی اگر میزان اشباع گاز از  $S_{gc}$  بیشتر شود،

گاز شروع به حرکت می کند.

## Breakthrough Time

مدت زمانی که طول می کشد تا آب تزریقی، نفت را براند و به چاه تولیدی برسد، یعنی چاه به آب رسیده باشد.

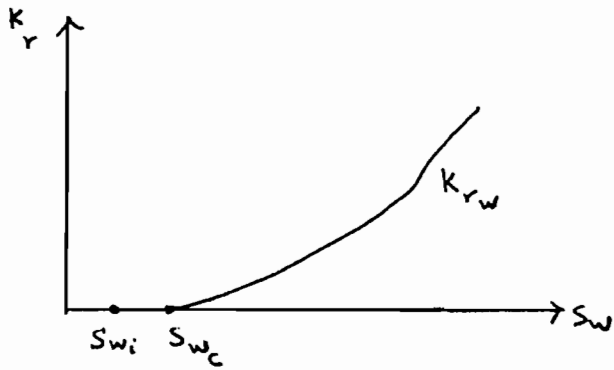

هرچه این زمان طولانی تر باشد، بهتر است.

$S_{wi}$  میزان اشباع اولیه آب در مخزن است. با تزریق آب اشباع آب زیاد می شود تا به  $S_{wc}$  می رسد و پس

از آن شروع به حرکت می کند. هرچه سرعت بیشتر باشد،  $K_r$  افزایش می یابد.

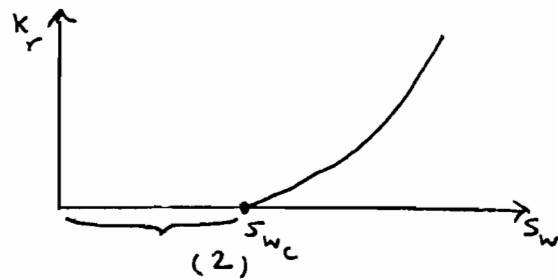
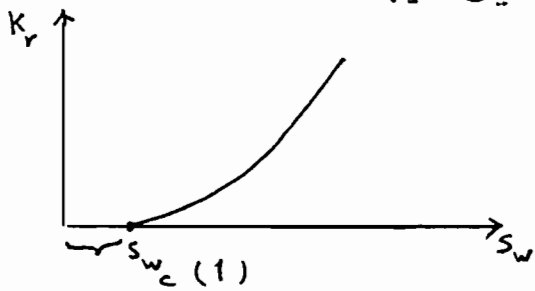

Breakthrough Time برای نمودار (2) بیشتر است.

## Dynamic Pseudo Relative Permeabilities

اگر مخزنی از چند لایه تشکیل شده باشد (Multi-layer) و حداقل دو فاز در آن در حرکت باشد (مغنی)

$K_r(S_w)$  وجود دارد)،  $K_r$  متوسط مغزین Dynamic Pseudo Relative Permeability

Pseudoization = averaging

آسیده می شود. ( $\bar{K}_r$ )

چون  $k_r$  منظر حرکت است، کلمه Dynamic برای آن به کار برده می شود.

$$\bar{k}_{rw} = \frac{\sum (kh)_i (k_{rw})_i}{\sum (kh)_i} \quad \text{for wetting fluid}$$

$$\bar{k}_{r_{nw}} = \frac{\sum (kh)_i (k_{r_{nw}})_i}{\sum (kh)_i} \quad \text{for non-wetting fluid}$$

در روابط بالا  $h$ ، ضخامت لایه است.

$$\frac{k_o}{k_w} = \frac{k_{ro}}{k_{rw}} = a \cdot e^{-b \cdot S_w} \quad , \quad \frac{k_o}{k_g} = \frac{k_{ro}}{k_{rg}} = a \cdot e^{b \cdot S_g}$$

در این روابط  $a$  عرض از مبدأ و  $b$  شیب (slope) است.

### J-Function (Leverett Function)

(Averaging The Reservoir Properties)

اگر نیروی کشش سطحی را  $\sigma$ ، تراوایی مطلق را  $k$ ، تخلخل را  $\phi$  در نظر بگیریم، رابطه Leverett به صورت زیر نوشته می شود.

$$J(S_w) = \frac{P_c}{\sigma \cdot \cos \theta} \sqrt{\frac{k}{\phi}}$$

از یک مخزن sample های مختلفی گرفته می شود. توسط J-Function می توان نمودن

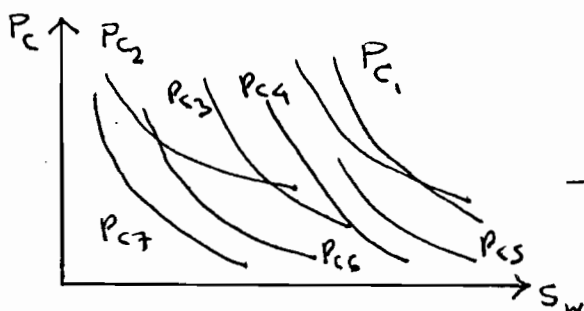

$P_c$  متوسط را پیدا نمود  $(\bar{P}_c)$ .

$$\rightarrow \bar{P}_c = ?$$

$$\begin{aligned} k_1 \text{ و } \phi_1 &\rightarrow P_{c1} \\ k_2 \text{ و } \phi_2 &\rightarrow P_{c2} \\ &\vdots \\ &\vdots \\ &\vdots \end{aligned}$$

Leverett مشابه کرد اگر تمام منحنی های  $P_c$  را بر حسب J-Function رسم کنیم، یک منحنی واحد، مستقل از sample ما بدست می آید.

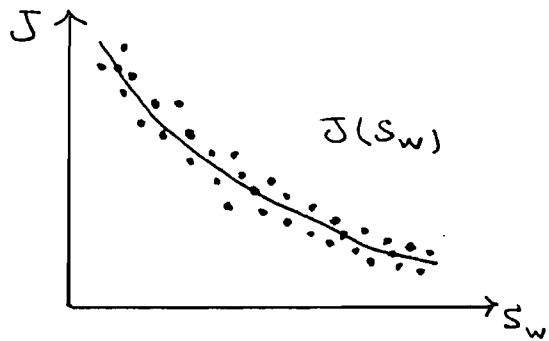

$$J(S_w) = \frac{P_c}{\sigma \cdot \cos \theta} \sqrt{\frac{K}{\phi}}$$

$$P_c = J(S_w) \sigma \cos \theta \sqrt{\frac{\phi}{K}}$$

$\phi$  متوسط تخلخل مخزن و  $K$  متوسط تراوایی مخزن است.

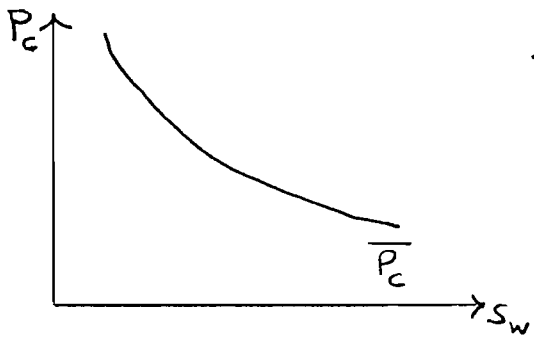

اکنون این  $P_c$  را می توان برای کل مخزن به کار برد.

کامین آب و نفت در شرایط مخزن به طور متوسط  $30 \frac{\text{dynes}}{\text{cm}^2}$  است.

$P_c$  هایی که بدست می آید در شرایط آزمایشگاهی است و باید به شرایط مخزن تبدیل شود.

### Converting Laboratory Capillary Pressure Data

تبدیل داده های  $P_c$  از شرایط آزمایشگاهی به شرایط مخزن

$$(P_c)_{res} = (P_c)_{lab} * \frac{\sigma_{res}}{\sigma_{lab}}$$

$(P_c)_{res}$  = Capillary Pressure Measured at Res. Condition

$(P_c)_{lab}$  = Capillary Pressure Measured at Lab. Condition

$\sigma_{res}$  = IFT Measured at Res. Condition

$\sigma_{lab}$  = IFT Measured at Lab. Condition

منظور از LAB Condition، شرایط فشاری و دمایی است در آزمایشگاه.

تغییرات دمایی مخزن خیلی کند است؛ مگر این که از روش های حرارتی برای برداشت استفاده شود.

پس در مدل های Analytical فرض بر این است که دمای مخزن ثابت است. همچنین برای سهولت

فشار را ثابت فرض می کنیم؛ اما فشار می تواند بر اساس فشارهای تکمونی تغییر کند.

## 2 - Phase Relative Permeability Correlation

$K_r$  را در آزمایشگاه های Core lab اندازه می گیرید، ولی روابطی نیز وجود دارد برای تعیین  $K_r$  سیستم دوفازی

که در زیر نام تعدادی آورده شده است:

1. wyllie and Gardner correlation
2. torcaso & wyllie correlation
3. Prinson's correlation
4. corey's method
5. Relative Permeability from  $P_c$ -Curves
6. Relative Permeability from Analytical Equations

## 3 - Phase Relative Permeability Correlation

- |                                  |                     |
|----------------------------------|---------------------|
| 1. Wyllie's correlations         | 3. Stone's Model I  |
| 2. The Hustad - Hort Correlation | 4. Stone's Model II |

## \* تراکم پذیری (Compressibility)

خاصیتی است که هم سنگ و هم سیال دارد و نسبت تغییرات حجم به تغییرات فشار است.

- تراکم پذیری سنگ مخزن (C) Rock Compressibility

$$C = \frac{-1}{V} \cdot \frac{\Delta V}{\Delta P}$$

علامت منفی به دلیل این است که تغییرات آنها عکس یکدیگر است. تراکم پذیری سنگ می تواند باعث رانش سیال

درون آن شود.

- Rock - Bulk Compressibility ( $C_B$ )

$$C_B = \frac{-1}{V_B} \cdot \left( \frac{\Delta V_B}{\Delta P} \right)_T \quad (V_B = \text{Bulk-Volume})$$

- Pore Compressibility ( $C_p$ )

$$C_p = \frac{-1}{V_p} \cdot \left( \frac{\Delta V_p}{\Delta P} \right)_T$$

$C_p$  را می توان به شکل زیر بیان کرد :

$$C_p = \frac{1}{\Phi} \cdot \left( \frac{\partial \Phi}{\partial P} \right)_T \quad (\text{در دمای ثابت مخزن اتفاق می افتد})$$

- Formation Compressibility ( $C_f$ )

$$C_f = \frac{1}{\Phi} \left( \frac{\partial \Phi}{\partial P} \right)_T$$

$$\int_{P_0}^P C_f \cdot \Delta P = \int_{\Phi_0}^{\Phi} \frac{1}{\Phi} \cdot \Delta \Phi$$

$$\begin{cases} P_0 = \text{Initial (Original) Pressure} \\ \Phi_0 = \text{Initial (Original) Porosity} \\ P = \text{Current Reservoir Pressure} \\ \Phi = \text{Current Reservoir Porosity} \end{cases}$$



$$C_f \cdot (P - P_0) = \ln \frac{\varphi}{\varphi_0} \Rightarrow \frac{\varphi}{\varphi_0} = e^{C_f (P - P_0)}$$

$$\varphi = \varphi_0 \cdot e^{C_f (P - P_0)}$$

در بطن  $e^x$  داریم :

$$e^x = 1 + x + \frac{x^2}{2!} + \frac{x^3}{3!} + \dots \Rightarrow e^x \approx 1 + x$$

$$e^{C_f (P - P_0)} \approx 1 + C_f (P - P_0) \quad \text{پس :}$$

توسط این رابطه  $\varphi$  را به فشار مخزن و تراکم پذیری سنگ مخزن ارتباط می دهیم :

$$\varphi = \varphi_0 [1 + C_f (P - P_0)]$$

نتیجه : تکامل ( $\varphi$ ) تابعی از فشار است، اما در محاسبات برای سهولت،  $\varphi$  را ثابت فرض می کنیم.

$$\text{Total Compressibility : } C_t = S_o C_o + S_w C_w + S_g C_g + C_b \quad \underbrace{\hspace{2cm}}_{C_f}$$

$C_o$  = Oil Compressibility

$C_w$  = Water Compressibility

$C_g$  = Gas Compressibility

$C_b$  = Bulk Compressibility

بر مبنای تراکم پذیری سیالات مخزن، می توان آنها را به سه دسته تقسیم کرد.

Types OF Fluids	{	1. Incompressible Fluids	سیالات تراکم پذیر
		2. Low (Slightly)-Compressible Fluids	سیالات کم تراکم پذیر
		3. Compressible Fluids	سیالات تراکم پذیر

## 1) Incompressible Fluids

سیالاتی هستند که حجم آنها (به عبارت دیگر چگالی آنها) نسبت به فشار ثابت است.

$$v = \text{const.} \quad \text{or} \quad \rho = \text{const.}$$

$$\frac{\Delta v}{\Delta P} = 0 \quad \text{or} \quad \frac{\partial \rho}{\partial P} = 0$$

## 2) Low Compressible Fluids

مهم ترین سیال این دسته نفت است.

$$C = -\frac{1}{v} \left( \frac{\partial v}{\partial P} \right)_T \quad \text{or} \quad C = \frac{1}{\rho} \left( \frac{\partial \rho}{\partial P} \right)_T$$

$$C = -\frac{1}{v} \cdot \frac{\partial v}{\partial P} \quad \int_{P_{ref}}^P C \cdot \partial P = \int_{v_{ref}}^v -\frac{1}{v} \cdot \partial v$$

$$C \cdot (P - P_{ref}) = -\ln \frac{v}{v_{ref}} \quad C \cdot (P_{ref} - P) = \ln \frac{v}{v_{ref}}$$

$$\frac{v}{v_{ref}} = e^{C(P_{ref} - P)} \Rightarrow \begin{cases} v = v_{ref} \cdot e^{C(P_{ref} - P)} \\ \rho = \rho_{ref} \cdot e^{C(P_{ref} - P)} \end{cases}$$

از آنجایی که  $e^{C(P_{ref} - P)} = 1 + C(P_{ref} - P)$  پس:

$$\begin{cases} v = v_{ref} [1 + C(P_{ref} - P)] \\ \rho = \rho_{ref} [1 + C(P_{ref} - P)] \end{cases}$$

فشار مخزن:  $P$       فشار مبدا:  $P_{ref}$   
 چگالی در فشار مبدا:  $\rho_{ref}$   
 چگالی در فشار  $P$ :  $\rho$   
 حجم در فشار  $P$ :  $v$   
 حجم در فشار مبدا:  $v_{ref}$

بنابراین در سیالات کم تراکم پذیر، حجم و چگالی تابع فشار هستند.

### 3) Compressible Fluids

گازها در این دسته قرار می‌گیرند.

$$C_g = \frac{1}{P} - \frac{1}{Z} \left( \frac{\partial Z}{\partial P} \right)_T$$

$C_g$  = Gas Compressibility

$P$  = Reservoir Pressure

$Z$  = Gas (Super) Compressibility Factor = ضریب (فوق) تراکم پذیری گاز

or  $Z$  = Gas deviation Factor = ضریب انحراف گاز

برای گازهای ایده آل :  $PV = nRT$  (1)

برای گازهای حقیقی :  $PV = nRTZ$  (2)

$Z$  نشان دهنده میزان انحراف رفتار گازهای حقیقی از رفتار گازهای ایده آل است.

$C_g$  و  $Z$  بر دو تابعی از فشار و دما هستند.

$Z$  نشان دهنده این است که گاز حقیقی به چه میزان از گاز ایده آل تراکم پذیرتر است. (گازهای حقیقی از گازهای

ایده آل تراکم پذیرتر هستند)

$Z$  بدون واحد است، چون نسبت درجه است، در حالی که  $C_g$  دارای واحد بوده و واحد آن  $\frac{1}{\text{واحد فشار}}$  است.

$Z$  نسبت حجم گاز در شرایط مخزن به حجم گاز در شرایط استاندارد است (حجم حقیقی به حجم ایده آل).

از رابطه (2) نتیجه می‌شود :

$$V = nRTZ \frac{1}{P}$$

$$\frac{\partial v}{\partial P} = nRT \frac{\partial z}{\partial P} \cdot \frac{1}{P} - nRTz \cdot \frac{1}{P^2}$$

$$\frac{\partial v}{\partial P} = nRT \left[ \frac{z}{z} \cdot \frac{1}{P} \cdot \frac{\partial z}{\partial P} - \frac{nRTz}{P} \cdot \frac{1}{P} \right]$$

$$\frac{\partial v}{\partial P} = v \cdot \frac{1}{z} \cdot \frac{\partial z}{\partial P} - v \cdot \frac{1}{P}$$

$$\frac{\partial v}{\partial P} = v \left( \frac{1}{z} \cdot \frac{\partial z}{\partial P} - \frac{1}{P} \right)$$

$$\frac{1}{v} \cdot \frac{\partial v}{\partial P} = \frac{1}{z} \cdot \frac{\partial z}{\partial P} - \frac{1}{P} \quad (3)$$

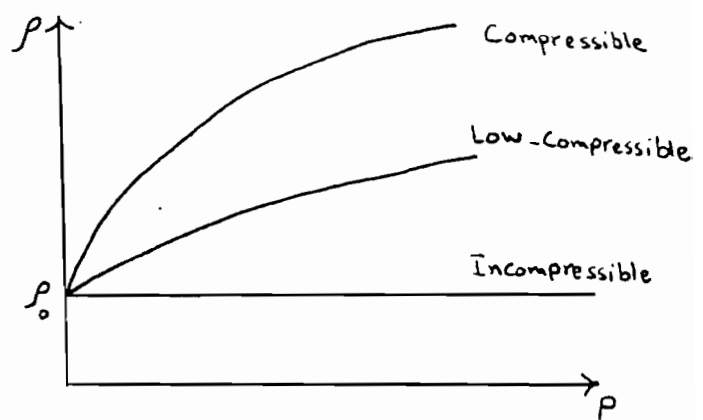
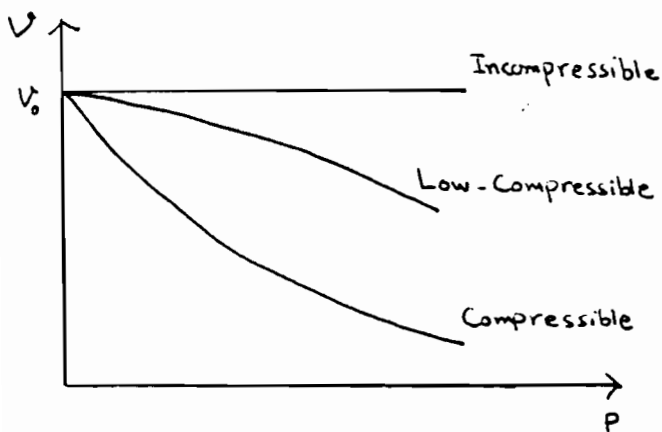

رابطه (3) را در یک متنی ضرب می‌کنیم :

$$\underbrace{-\frac{1}{v} \cdot \frac{\partial v}{\partial P}}_{c_g} = \frac{1}{P} - \frac{1}{z} \frac{\partial z}{\partial P}$$

$$c_g = \frac{1}{P} - \frac{1}{z} \frac{\partial z}{\partial P} \quad \dots \text{ for real gases}$$

$$\text{For ideal gases: } z=1 \Rightarrow c_g = \frac{1}{P}$$

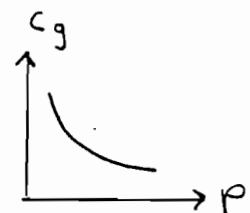

► Flow Regimes - ( رژیم های جریان )

یک چاه با دبی ثابت  $q$  تولید می کند و فشار جریان در چاه PWF (Flowing wellbore Pressure) اندازه گیری می شود.

در حالتی که چاه بسته است، به فشار اندازه گیری شده "فشار ایستا" می گویند. (static pressure)

در حالتی که چاه در حال تولید است، به فشار "فشار جریان" می گویند. (Flowing wellbore pres.)

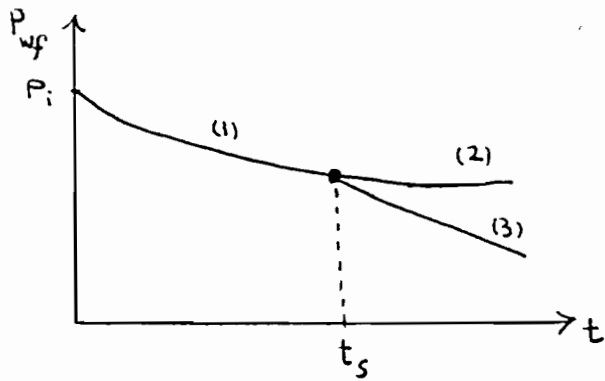

سه رژیم جریان وجود دارد:

(1) : Transient Flow / Unsteady State Flow (حالت گذرا / ناپایدار)

$$\frac{\partial P}{\partial t} = f(x, t) \neq \text{const.}$$

فشار به صورت تابعی از زمان و مکان تغییر می کند

(2) : Steady State Flow (حالت پایدار)

$$P = \text{const.} \Rightarrow \frac{\partial P}{\partial t} = 0$$

(3) : Semi-Steady State / Pseudo-steady State (حالت شبه پایدار)

$$\frac{\partial P}{\partial t} = \text{const.}$$

در حالت (2) مخزن یک سفره آب (Aquifer) دارد که مانع از افت فشار می شود. در حالت (3) مخزن سفره آب ندارد و به صورت

Linear فشار افت می کند.

## ► Flow Geometries

### 1. Radial Flow - جریان شعاعی

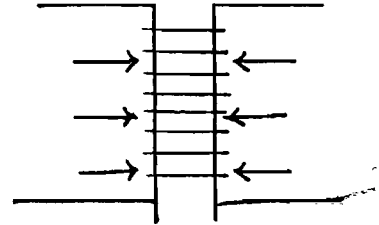
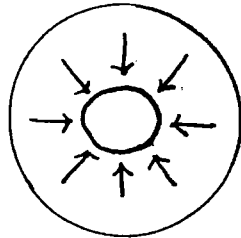

سیال به صورت شعاعی به سمت چاه حرکت می کند.

### 2. Linear Flow - جریان خطی

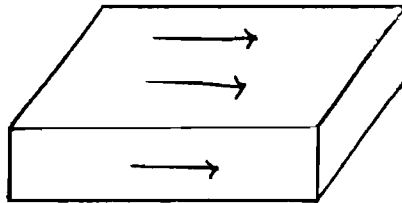

جریان خطی

### 3. Spherical Flow - جریان کروی

حالت خاصی از جریان شعاعی است.

اگر محل Perforation در جایی گرفته باشد،

سیال به صورت کروی به مرکز حرکت می کند.

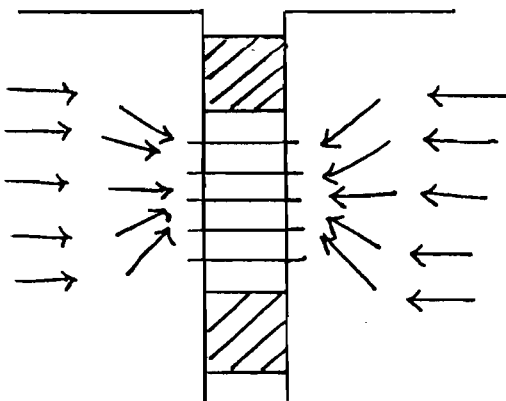

# “ Fundamentals of Fluid Flow ”

## ● Fluid Potential ( $\phi$ )

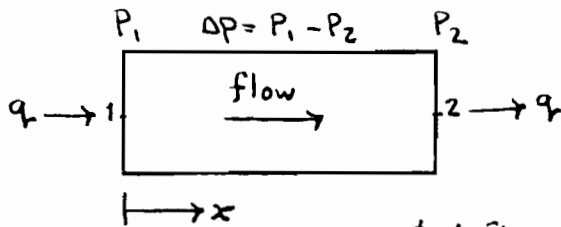

اختلاف فشار ( $\Delta P$ ) بین نقطه (1) و (2) عامل حرکت است.

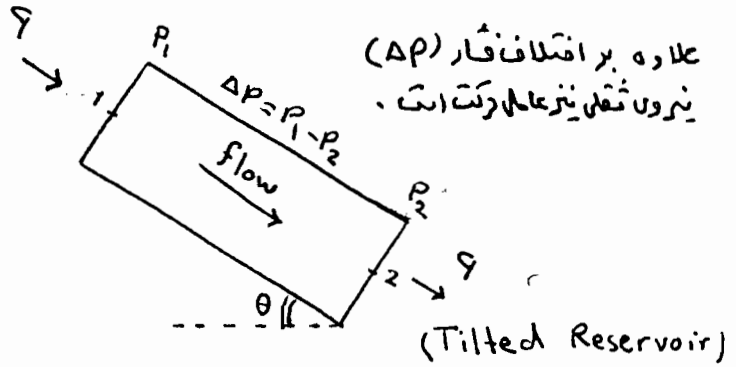

علاوه بر اختلاف فشار ( $\Delta P$ ) نیروی ثقلی نیز عامل حرکت است.

در این حالت (شکل سمت راست) علاوه بر اختلاف ( $\Delta P$ ) Gravitational Force نیز عامل حرکت است.

به جمع برداری نیروها که عامل حرکت است، این  $\phi$  Fluid Potential گفته می شود.

نیروی ثقلی همواره عمودی است.

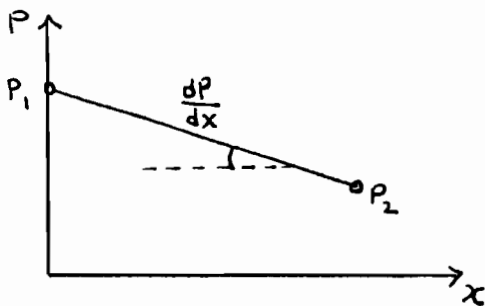

نمودار  $P(x)$  برای شکل سمت چپ به صورت زیر است :

Pressure Gradient = شیب =  $\frac{dP}{dx}$  = منفی

شیب فشار  $\frac{dP}{dx}$  ناشی از اختلاف فشار  $P_1, P_2$  است.

$P_1 > P_2$

$\Delta P = \text{Pressure Drop} = \text{افت فشار}$

$\frac{dP}{dx} = \frac{\Delta P}{L} = \text{Pressure Gradient}$

$\frac{dP}{dx}$  یک نیروی رانش است.

$\phi_i = \text{Fluid Potential @ Point } i \text{ [psi]}$

$\phi_i = P_i \pm \frac{\rho}{144} \Delta z_i \text{ (Field units)}$

$\phi_i = P_i \pm \rho g h$

$P_i =$  فشار سیال در نقطه  $i$  (psi)  
 $\rho =$  چگالی سیال [lb/ft<sup>3</sup>]  
 $\Delta z_i =$  فاصله بین نقطه  $i$  و سطح مبدا (Datum) [ft]

$$\Phi_i = P_i + \frac{\rho}{144} \Delta Z_i$$

اگر نقطه ای بالای سطح مینا باشد

$$\Phi_i = P_i - \frac{\rho}{144} \Delta Z_i$$

اگر نقطه ای زیر سطح مینا باشد

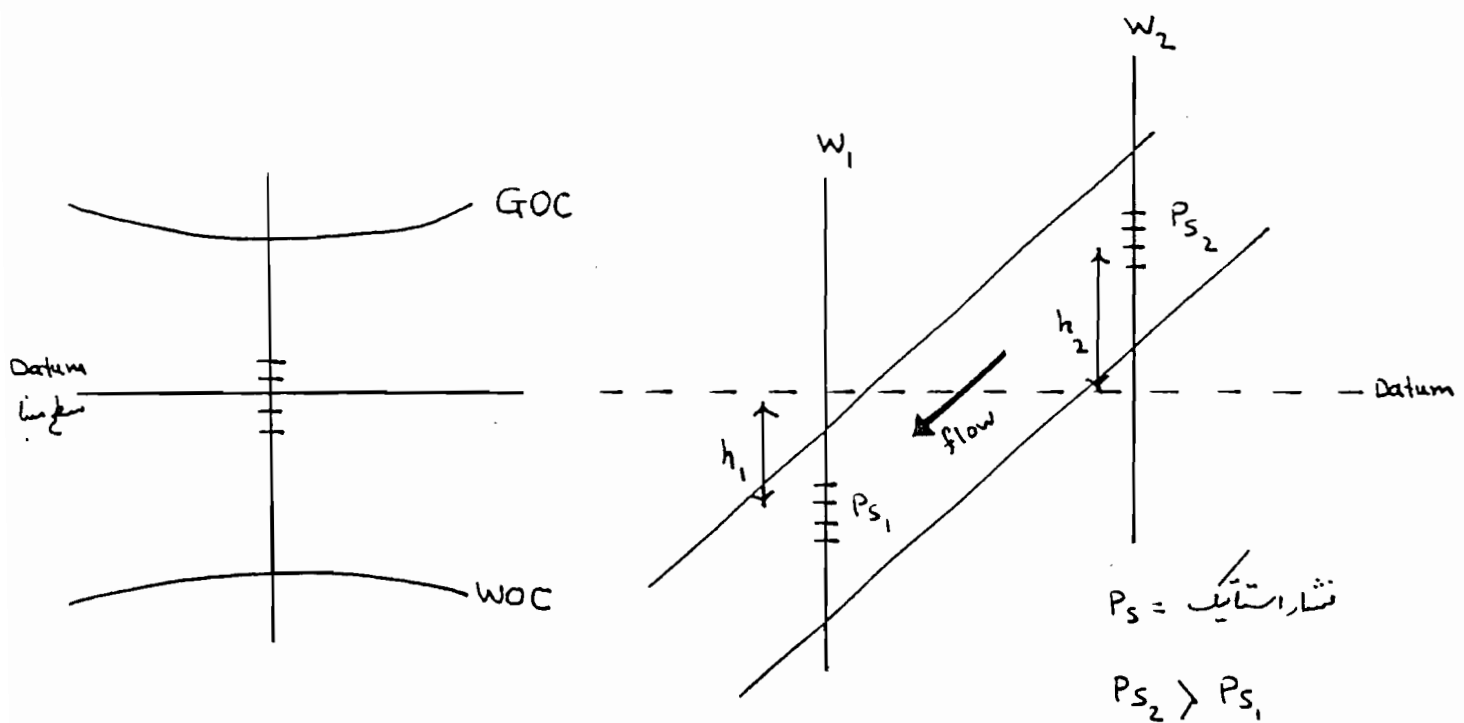

اما چنین توجیهی که جریان از چاه 2 به 1 است، درست نیست، زیرا باید فشارهای استاتیک چاه‌ها نسبت به سطح مینا تعقیب شود تا بتوان آنها را با هم مقایسه کرد.

$$\Phi_2 = P_{s2} + \frac{\rho}{144} \cdot h_2 \quad , \quad \Phi_1 = P_{s1} - \frac{\rho}{144} \cdot h_1$$

اکنون پتانسیل چاه 1 (فشار  $\Phi_1$ ) و پتانسیل چاه 2 (فشار  $\Phi_2$ ) را مقایسه می‌کنیم. جهت جریان از پتانسیل بیشتر به پتانسیل کمتر است.



## Differential Operators

$$\vec{v} = v_x \cdot \vec{i} + v_y \cdot \vec{j} + v_z \cdot \vec{k} \quad \text{سرعت یک بردار است.}$$

$$P = f(x, y, z) \quad \text{فشار یک کمیت اسکالر است.}$$

$$\text{Gradient of } P = \nabla P = \frac{\partial P}{\partial x} \vec{i} + \frac{\partial P}{\partial y} \vec{j} + \frac{\partial P}{\partial z} \vec{k} \quad \text{گرادین فشار یک کمیت برداری است.}$$

$$\text{Divergence of } \vec{v} = \nabla \cdot \vec{v} = \frac{\partial v_x}{\partial x} + \frac{\partial v_y}{\partial y} + \frac{\partial v_z}{\partial z} \quad \text{دیورژانس سرعت یک کمیت اسکالر است.}$$

$$\nabla \cdot (\nabla P) = \nabla^2 P = \text{Laplacian of } P \quad \text{لاپلاسین } P \text{ یک کمیت اسکالر است.}$$

$$\nabla^2 P = \frac{\partial^2 P}{\partial x^2} + \frac{\partial^2 P}{\partial y^2} + \frac{\partial^2 P}{\partial z^2}$$

## Static Model ( Geological Model )

مدل استاتیک ، مدلی است که در آن هیچ حرکتی وجود ندارد و همه چیز در آن در حال تعادل Equilibrium است .

وظیفه مهندس مخزن این است که این مدل را به یک مدل دینامیک (Dynamic Model) تبدیل کند که در آن

سیالات حرکت می کنند . مثلاً مدلی که دارای Gas Cap است ، گاز آن شروع به حرکت به سمت پایین می کند

و یا سفره آب شروع به حرکت به سمت مخزن می کند . می توان از این مدل تشخیص داد که مثلاً آب را به کجای مخزن تزریق کنیم .

اگر شکل مخزن ساده باشد ، می توان آن را از روشهای Analytical (توسط فرمول) مورد بررسی قرار دهیم . اما اگر

ژئومتری مخزن پیچیده باشد ، باید از روش های Numerical مسائل آن را حل نمود که مخزن به قسمت های کوچکتر (Blocks)

تقسیم می شود .

هدف این است که بینیم چه مقدار از سیال درون مخزن را می توان برداشت نمود .

اساس حرکت سیال در مخزن با فرمول های زیر بررسی می شود :

1. Differential Form of Darcy Law
2. Continuity Equation
3. EOS (Equation of State)

(۱) معادله دینامیکی داری :

شکل ساده داری :  $q = \frac{AK}{\mu} \cdot \frac{\Delta P}{L}$

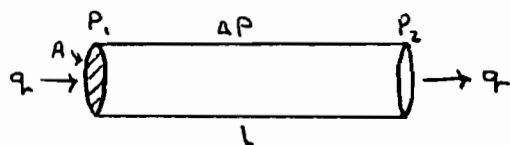

که در آن K تراوایی محیط متخلخل ،  $\mu$  لزجت سیال ،  $\Delta P$  افت فشار ،  $\Delta P = P_2 - P_1$  است .

$$q \propto \Delta P \Rightarrow q = \frac{AK}{\mu L} \Delta P$$

$$\frac{q}{A} = v = \frac{-k}{\mu} \cdot \frac{\Delta P}{L} \quad (\text{v سرعت حرکت سیال})$$

$$\vec{v} = -\frac{k}{\mu} (\nabla P + \rho g \sin \theta) \quad \text{شکل ریفرانسیلی رابطه داری}$$

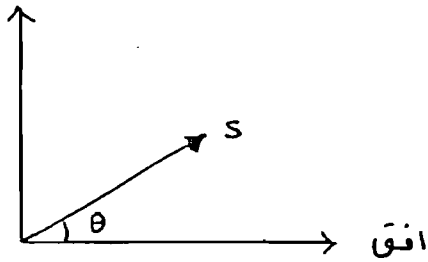

s: جهت حرکت سیال

theta: زاویه ای که s با افق می سازد.

$$\vec{v} = -\frac{k}{\mu} \underbrace{(\nabla P + \rho g \sin \theta)}_{\substack{\text{شیب فشار} \\ \text{Pressure Gradient}}}$$

در رابطه بالا  $\nabla P$  شیب فشار سیال و  $\rho g \sin \theta$  شیب فشار ثقلی یا شیب فشار سیدر هیکلی است.

شیب فشار یک نیروی رانش است. شیب فشار باعث می شود یک سیال با برابری  $\mu$  و چگالی  $\rho$

در یک محیط متخلخل با تراوایی  $k$  با سرعت  $v$  حرکت کند.

شیب فشار ثقلی معمولاً وجود دارد، اما به دلیل این که نسبت به شیب فشار سیال خیلی کوچک است،

معمولاً از آن صرف نظر می شود.

در مخازنی که کلاسیک گازی وجود دارد و تولید توسط انبساط کلاسیک گازی انجام می شود یا مخازنی که توسط

پمپ های الکتریکی درون چاهی (ESP, Electrical submersible Pumps) تولید می کنند،

شیب های سیدر هیکلی اهمیت دارند.

فرض کنیم یک محیط متخلخل 100٪ از نفت اشباع شده است. سرعت حرکت نفت در سه جهت با فرض این که  $k$  تراوایی سنگ مخزن و  $M_0$  گراندی نفت باشد:

$$v_{ox} = - \frac{k_x}{M_0} \cdot \frac{\partial P_0}{\partial x}$$

$$v_{oy} = - \frac{k_y}{M_0} \cdot \frac{\partial P_0}{\partial y}$$

$$v_{oz} = - \frac{k_z}{M_0} \cdot \frac{\partial P_0}{\partial z}$$

همان محیط متخلخل 60٪ از نفت و 40٪ از آب اشباع شده است. سرعت حرکت آب و نفت در سه جهت

$$\left\{ \begin{array}{l} v_{ox} = - \frac{k_o}{M_0} \cdot \frac{\partial P_0}{\partial x} = - \frac{k_{ro} \cdot k_x}{M_0} \cdot \frac{\partial P_0}{\partial x} \\ v_{oy} = - \frac{k_o}{M_0} \cdot \frac{\partial P_0}{\partial y} = - \frac{k_{ro} \cdot k_y}{M_0} \cdot \frac{\partial P_0}{\partial y} \\ v_{oz} = - \frac{k_o}{M_0} \cdot \frac{\partial P_0}{\partial z} = - \frac{k_{ro} \cdot k_z}{M_0} \cdot \frac{\partial P_0}{\partial z} \end{array} \right.$$

$k_o$ : تراوایی موثر نفت

$$k_o = k_{ro} \cdot k$$

$k$ : تراوایی مطلق سنگ

$$\left\{ \begin{array}{l} v_{wx} = - \frac{k_w}{M_w} \cdot \frac{\partial P_w}{\partial x} = - \frac{k_{rw} \cdot k_x}{M_w} \cdot \frac{\partial P_w}{\partial x} \\ v_{wy} = - \frac{k_w}{M_w} \cdot \frac{\partial P_w}{\partial y} = - \frac{k_{rw} \cdot k_y}{M_w} \cdot \frac{\partial P_w}{\partial y} \\ v_{wz} = - \frac{k_w}{M_w} \cdot \frac{\partial P_w}{\partial z} = - \frac{k_{rw} \cdot k_z}{M_w} \cdot \frac{\partial P_w}{\partial z} \end{array} \right.$$

$k_w$ : تراوایی موثر آب

$$k_w = k_{rw} \cdot k$$

$k$ : تراوایی مطلق سنگ

## ۲) معادله پیوستگی - (continuity equation)

اثبات در دستگاه کارتزین

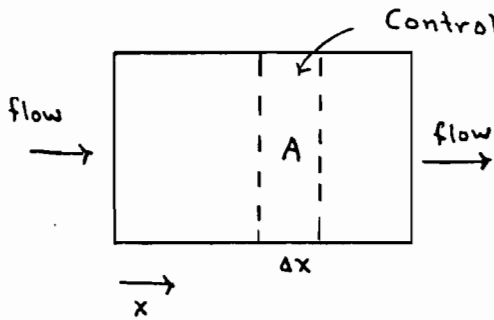

Volume of C.V. =  $A \cdot \Delta x$

Rock Porosity =  $\phi(t)$

Fluid Density =  $\rho(x, t)$

$$M = \rho \cdot V \Rightarrow \begin{cases} M_x = \rho \cdot V_x \\ M_y = \rho \cdot V_y \\ M_z = \rho \cdot V_z \end{cases}$$

$M = \text{Mass Flux}$

$M$  واحد:  $\left[ \frac{\text{kg}}{\text{m}^2 \cdot \text{s}} \right]$  ,  $\left[ \frac{\text{lb}}{\text{ft}^2 \cdot \text{s}} \right]$

Rate =  $q = \frac{\text{حجم سیال}}{\text{زمان}} \left[ \frac{\text{m}^3}{\text{s}} \right]$  ,  $\left[ \frac{\text{bbl}}{\text{day}} \right]$

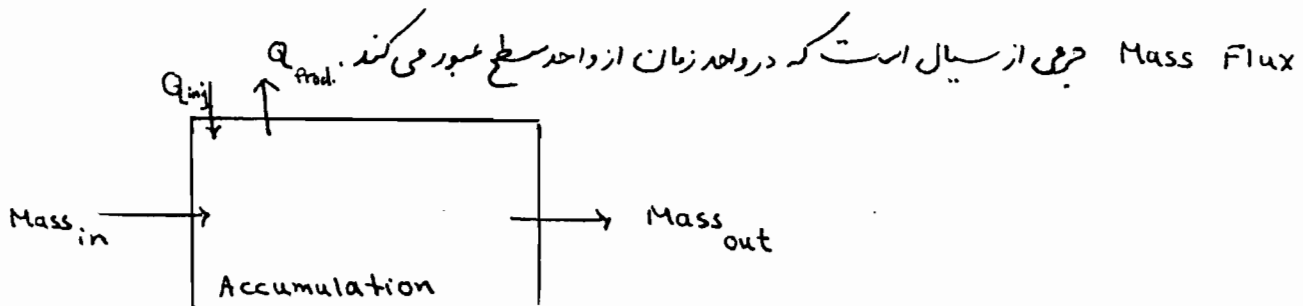

اصل بنای جرم :  $\text{Mass}_{in} - \text{Mass}_{out} = \text{Accum.} \pm (\text{inj./Prod.})$

$$\text{Mass}_{in} = M_x \cdot \bar{e}_x \cdot A \cdot \Delta t \quad (1)$$

$$\text{Mass}_{out} = M_x \cdot \bar{e}_{x+\Delta x} \cdot A \cdot \Delta t \quad (2)$$

$$\text{Accumulation} = \text{Mass in Place} \Big|_{\bar{e}_{t+\Delta t}} - \text{Mass in Place} \Big|_{\bar{e}_t}$$

$$\text{Mass in place} \Big|_{\bar{e}_{t+\Delta t}} = \rho \cdot v_p \cdot \bar{e}_{t+\Delta t} = \rho \cdot v_b \cdot \varphi \cdot \bar{e}_{t+\Delta t} = \rho A \cdot \Delta x \cdot \varphi \cdot \bar{e}_{t+\Delta t}$$

$$\text{Mass in place} \Big|_{\bar{e}_t} = \rho A \cdot \Delta x \cdot \varphi \cdot \bar{e}_t$$

$$\text{Accumulation} = (\rho A \Delta x \varphi) \bar{e}_{t+\Delta t} - (\rho A \Delta x \varphi) \bar{e}_t \quad (3)$$

$$\text{inj./Prod.} = Q A \cdot \Delta x \cdot \Delta t \quad (4) \quad Q: \text{بی تولیدی/تزئینی}$$

معادلات (1)، (2)، (3)، و (4) را در معادله اصل بقای جرم جایگذاری می‌کنیم:

$$[M_x|_x - M_x|_{x+\Delta x}] \cdot A \cdot \Delta t = (\rho \varphi A \cdot \Delta x) \Big|_{t+\Delta t} - (\rho \varphi A \cdot \Delta x) \Big|_t \pm Q A \cdot \Delta x \cdot \Delta t$$

رابطه بالا را بر  $A \cdot \Delta x \cdot \Delta t$  تقسیم می‌کنیم:

$$\frac{M_x|_x - M_x|_{x+\Delta x}}{\Delta x} = \frac{\rho \varphi \Big|_{t+\Delta t} - \rho \varphi \Big|_t}{\Delta t} \pm Q$$

پس معادله پیوستگی در جهت  $x$  به صورت زیری شود:

$$-\frac{\partial M_x}{\partial x} = \frac{\partial}{\partial t} (\rho \cdot \varphi) \pm Q$$

اگر معادله بالا را در پرده جهت  $x$ ،  $z$  بنویسیم و  $\text{inj./prod}$  را در نظر بگیریم:

$$\nabla \cdot (M) = -\frac{\partial}{\partial t} (\rho \cdot \varphi)$$

$$\nabla \cdot (\rho \cdot \vec{v}) = -\frac{\partial}{\partial t} (\rho \cdot \varphi) \quad \text{معادله پیوستگی (در مقدمات کارترین)} \quad \begin{cases} \rho [lb / ft^3] \\ v [ft / day] \end{cases}$$

$$\frac{1}{r} \cdot \frac{\partial}{\partial r} [r(v \cdot \rho)] = \frac{\partial}{\partial t} (\rho \cdot \varphi) \quad \text{معادله پیوستگی (در مقدمات شعاعی)} \quad \text{radial}$$

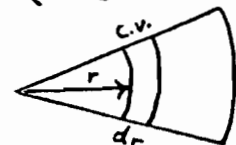

▶ Linear Flow of Incompressible Fluids - Steady State

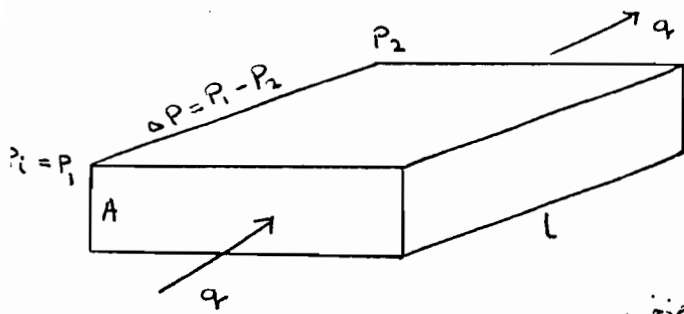

Incompressible Flow:  $\rho = \text{const.}$

$$\frac{\partial \rho}{\partial t} = 0$$

جرمی که خارج می شود - جرمی که وارد می شود = جرم ذخیره

این رابطه برای سیال تراکم پذیر صادق است، ولی برای سیالات تراکم ناپذیر مقدار جرم در روی دهنه خروجی با هم برابر است.

$$\frac{\partial \rho}{\partial t} = 0$$

$$\nabla \cdot (\rho \vec{v}) = \frac{\partial}{\partial t} (\rho \cdot \varphi) \quad , \quad \vec{v} = \frac{-k}{\mu} \nabla p$$

$$\nabla \cdot \left( \rho \frac{-k}{\mu} \nabla p \right) = \frac{\partial}{\partial t} (\rho \varphi)$$

$$\frac{\rho k}{\mu} \nabla \cdot (\nabla p) = \varphi \frac{\partial \rho}{\partial t} + \rho \frac{\partial \varphi}{\partial t}$$

$$\text{طرف راست} \quad \left( \varphi \frac{\partial \rho}{\partial t} \frac{\partial p}{\partial t} \right) + \left( \rho \frac{\partial \varphi}{\partial t} \frac{\partial p}{\partial t} \right) = 0$$

$$\left( \frac{\rho k}{\mu} \right) \nabla \cdot (\nabla p) = 0 \Rightarrow \nabla \cdot (\nabla p) = 0 \Rightarrow \nabla^2 p = 0$$

$\neq 0$

حرکت سیال فقط در جهت x است، پس داریم:

$$\frac{\partial^2 p}{\partial x^2} = 0 \Rightarrow \frac{\partial p}{\partial x} = a \Rightarrow p = ax + b$$

$$\begin{cases} x = x_0 \Rightarrow p = p_i \Rightarrow b = p_i \\ x = l \Rightarrow q = -\frac{AK}{\mu} \left( \frac{\partial p}{\partial x} \right)_{x=l} = \frac{-AK}{\mu} \cdot a \end{cases}$$

$$\Rightarrow a = \frac{-q\mu}{AK}$$

معادله را در Field Units می نویسیم. با فرض این که  $q$  برای چاه تولیدی مثبت و برای چاه تزریق منفی است:

$$q = \frac{1.127 AK (P_1 - P_2)}{M.L} \rightarrow q \left[ \frac{\text{bbl}}{\text{day}} \right], k [\text{darcy}]$$

$$q = \frac{0.001127 AK (P_1 - P_2)}{M.L} \rightarrow q \left[ \frac{\text{bbl}}{\text{day}} \right], k [\text{mD}]$$

پارامترهای زیر! این ابعاد در پرده مشترکند:

$$A [\text{ft}^2], P [\text{psia}], M [\text{cp}], L [\text{ft}]$$

ضریب حجمی نفت (Oil Formation Volume Factor)  $B_o$  است.

$$B_o = \frac{\text{bbl}}{\text{STB}} = \frac{\text{حجم نفت در شرایط مخزن}}{\text{حجم نفت در شرایط استاندارد}} = \frac{V(P, T)}{V(P_{ST}, T_{ST})} = \frac{q}{Q} = \frac{\text{دبی تولیدی نفت در شرایط مخزن}}{\text{دبی تولیدی نفت در شرایط استاندارد}}$$

$$q = B_o \cdot Q \Rightarrow Q = \frac{q}{B_o}$$

$$Q = \frac{0.001127 AK (P_1 - P_2)}{M L B_o} \quad \text{دبی تولیدی نفت در شرایط استاندارد} \quad Q \left[ \frac{\text{STB}}{\text{day}} \right]$$

حجم نفت در مخزن و شرایط استاندارد متفاوت است، زیرا در مخزن با زمان و حرکت سیال به سمت چاه:

- Oil Expansion ( $P \downarrow$ )
  - Dissolved gas will be set free ( $P \downarrow$ )
  - Oil Shrinkage ( $T \downarrow$ )
- فشار کم و دما نیز کم می شود و گاز محلول در نفت آزاد می شود:

موارد اول و سوم به هم گیر رانشی می کنند. در نتیجه آزاد شدن گاز محلول باعث تفاوت این دو حجم می شود.

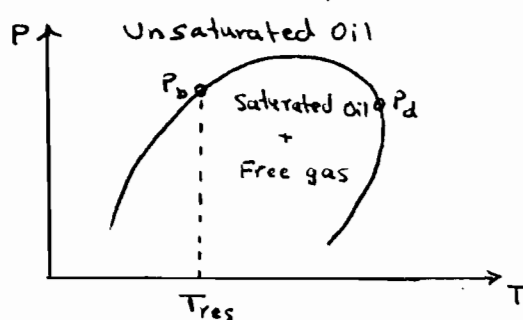
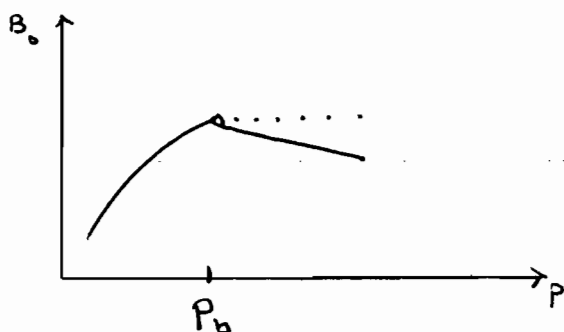



از نمودار می توان دریافت که :

$$\begin{cases} P > P_b & \text{نفث زیر اشباع (گاز آزاد وجود ندارد)} \\ P < P_b & \text{نفث اشباع با گاز آزاد (در جهت تعادل)} \end{cases}$$

شیب فشار Pressure Gradient

$$q = 0.001127 \frac{AK}{\mu} \left( \frac{\partial P}{\partial x} \right) \quad \text{نشان دهنده شیب فشار است .}$$

$$\frac{\partial P}{\partial x} = \frac{q \mu}{0.001127 AK} \quad \left( \frac{\text{Psi}}{\text{ft}} \right)$$

● مثال : برای جریان خطی سیالات تراکم ناپذیر (حالت پایدار) یک قطعه سنگ با نفوذ پذیری 250 mD ، طول

450 ft و با سطح مقطع  $45 \text{ ft}^2$  را در نظر می گیریم . سیالی با گرانی  $2.5 \text{ cm}^3$  در طول آن به صورت خطی

در جریان است . گرافیت فشار ( $\Delta P$ ) برابر 100 Psi باشد :

الف) روزانه چند بشکه از این سنگ می توان تولید کرد ؟

ب) چه شیب فشاری بر حسب  $\frac{\text{Psi}}{\text{ft}}$  در این سنگ وجود دارد ؟

پ) سرعت ظاهری نفث بر حسب  $\frac{\text{ft}}{\text{day}}$  چقدر است ؟

در فرمول  $q = \frac{0.001127 AK}{\mu} \frac{\Delta P}{l}$  ، چون از Absolute Permeability استفاده نموده ایم ،

یعنی یک سیال بیشتر وجود نداشته است و حالت 1-Phase Flow داریم . اگر مخزن از

ساز آب ، نفت و گاز اشباع شده باشد در این صورت رابطه داری به شکل زیر نوشته می شود :

$$q_o = 0.001127 \frac{AK_o}{\mu_o} \cdot \frac{\Delta P_o}{l} \Rightarrow q_o = \frac{A(K \cdot k_{ro})}{\mu_o} \cdot \frac{\Delta P_o}{l} * 0.001127$$

$$q_w = 0.001127 \frac{AK_w}{\mu_w} \cdot \frac{\Delta P_w}{l} \Rightarrow q_w = \frac{A(K \cdot k_{rw})}{\mu_w} \cdot \frac{\Delta P_w}{l} * 0.001127$$

$$q_g = 0.001127 \frac{AK_g}{\mu_g} \cdot \frac{\Delta P_g}{l} \Rightarrow q_g = \frac{A(K \cdot k_{rg})}{\mu_g} \cdot \frac{\Delta P_g}{l} * 0.001127$$

### Radial Flow of Incompressible Fluid - Steady State

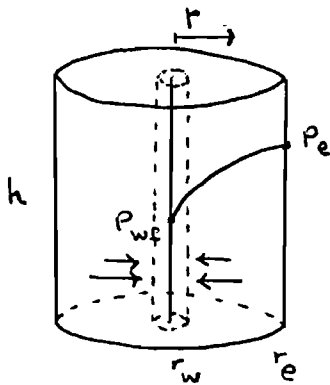

$r_w$  = Well Radius

$r_e$  = External Radius , Drainage Radius , Effective Radius  
شعاع مشور ، شعاع ریزش ، شعاع خارجی

$P = p_{wf} @ r_w$  = Flowing Wellbore Pressure

فشار جریان در چاه

$P = p_e @ r_e$

$$r = r_e \Rightarrow A = 2 \pi r_e h \quad \text{مساحت جانبی}$$

معادله پیوستگی در سیستم شعاعی

$$\frac{1}{r} \cdot \frac{\partial}{\partial r} [r \cdot (v \cdot \rho)] = \frac{\partial}{\partial t} (\rho \cdot \varphi)$$

$$v = (5.615)(0.001127) \frac{k}{M} \cdot \frac{\partial P}{\partial r} = 0.006328 \frac{k}{M} \frac{\partial P}{\partial r} \quad \left\{ \begin{array}{l} k [mD] \\ v [ft/day] \\ |bb| = 5.615 ft^3 \end{array} \right.$$

$$\frac{0.006328}{r} \cdot \frac{\partial}{\partial r} \left[ \frac{k}{M} (\rho \cdot r) \frac{\partial P}{\partial r} \right] = \frac{\partial}{\partial t} (\rho \cdot \varphi)$$

طرف راست  $\frac{\partial}{\partial t} (\rho \varphi) = \rho \frac{\partial \varphi}{\partial t} + \varphi \frac{\partial \rho}{\partial t} = \rho \frac{\partial \varphi}{\partial P} \cdot \frac{\partial P}{\partial t} + \varphi \frac{\partial \rho}{\partial t}$

$$= \rho \varphi \left( \frac{1}{\varphi} \cdot \frac{\partial \varphi}{\partial P} \right) \cdot \frac{\partial P}{\partial t} + \varphi \frac{\partial \rho}{\partial t} = \rho \varphi c_f \frac{\partial P}{\partial t} + \varphi \frac{\partial \rho}{\partial t}$$

$c_f \leftarrow$

$k, M = \text{const.}$

طرف چپ  $0.006328 \left( \frac{k}{M} \right) \frac{1}{r} \frac{\partial}{\partial r} \left[ \rho r \frac{\partial P}{\partial r} \right] = \rho \varphi c_f \frac{\partial P}{\partial t} + \varphi \frac{\partial \rho}{\partial t}$

$$0.006328 \frac{k}{M} \cdot \frac{1}{r} \left[ \frac{\partial \rho}{\partial r} \cdot r \cdot \frac{\partial P}{\partial r} + \rho \frac{\partial P}{\partial r} + \rho r \frac{\partial^2 P}{\partial r^2} \right]$$

$$= 0.006328 \frac{k}{M} \left[ \frac{\partial \rho}{\partial r} \cdot \frac{\partial P}{\partial r} + \frac{1}{r} \rho \frac{\partial P}{\partial r} + \rho \frac{\partial^2 P}{\partial r^2} \right]$$

$$= 0.006328 \frac{k}{M} \left[ \frac{\partial \rho}{\partial P} \cdot \left( \frac{\partial P}{\partial r} \right)^2 + \frac{\rho}{r} \cdot \frac{\partial P}{\partial r} + \rho \frac{\partial^2 P}{\partial r^2} \right]$$

$\left( \frac{\partial P}{\partial r} \right)^2$  خیلی کوچک است. از آن صرف نظر کرده، رابطه بالا را بر هم تقسیم می‌کنیم.

$$0.006328 \frac{k}{M} \left[ \frac{1}{r} \frac{\partial P}{\partial r} + \frac{\partial^2 P}{\partial r^2} \right] = \varphi \cdot c_f \cdot \frac{\partial P}{\partial t} + \varphi \cdot \frac{1}{\rho} \frac{\partial \rho}{\partial t}$$

$$0.006328 \frac{k}{M} \left[ \frac{\partial^2 P}{\partial r^2} + \frac{1}{r} \frac{\partial P}{\partial r} \right] = \varphi \cdot c_f \cdot \frac{\partial P}{\partial t} + \varphi \cdot \left( \frac{1}{\rho} \cdot \frac{\partial \rho}{\partial P} \right) \cdot \frac{\partial P}{\partial t}$$

$c \leftarrow$

$$0.006328 \frac{k}{M} \left[ \frac{\partial^2 P}{\partial r^2} + \frac{1}{r} \frac{\partial P}{\partial r} \right] = \varphi \cdot c_f \cdot \frac{\partial P}{\partial t} + \varphi c \frac{\partial P}{\partial t}$$

$$0.006328 \frac{k}{M} \left[ \frac{\partial^2 P}{\partial r^2} + \frac{1}{r} \frac{\partial P}{\partial r} \right] = \varphi (c_f + c) \frac{\partial P}{\partial t}$$

$$\left\{ \begin{array}{l} c_f = \text{Formation Compressibility} \\ c = \text{Fluid Compressibility} \\ c_t = \text{Total Compressibility} \end{array} \right\} \Rightarrow c_t = c_f + c$$

در رابطه بالا

$$0.006328 \frac{k}{\mu} \left[ \frac{\partial^2 P}{\partial r^2} + \frac{1}{r} \frac{\partial P}{\partial r} \right] = \varphi c_t \frac{\partial P}{\partial t}$$

for steady state flow :  $\frac{\partial P}{\partial t} = 0$

$$0.006328 \frac{k}{\mu} \left[ \frac{\partial^2 P}{\partial r^2} + \frac{1}{r} \cdot \frac{\partial P}{\partial r} \right] = 0$$



$$\frac{\partial^2 P}{\partial r^2} + \frac{1}{r} \cdot \frac{\partial P}{\partial r} = 0$$

Laplace's Equation for  
Steady-state Flow

جواب معادله بالا :

$$P = a \ln r + b \quad (I)$$

$$r = r_w, P = P_{wf} \Rightarrow P_{wf} = a \ln r_w + b$$

$$r = r_w, q = \frac{AK}{\mu} \left( \frac{\partial P}{\partial r} \right)_{r=r_w}$$

$$q = - \frac{(2\pi r_w) hk}{\mu} \left( \frac{a}{r_w} \right) \Rightarrow a = \frac{-q\mu}{2\pi hk}$$

$$a \text{ in (I)} \Rightarrow b = P_{wf} + \frac{q\mu}{2\pi hk} \cdot \ln r_w$$

$$\Rightarrow P = - \frac{q\mu}{2\pi hk} \ln r + P_{wf} + \frac{q\mu}{2\pi hk} \ln r_w$$

$$P = P_{wf} + \frac{q\mu}{2\pi hk} \ln \frac{r}{r_w}$$

معادله بالا در سیستم Field Units، با فرض دبی مثبت برای چاه تولیدی، دبی منفی برای چاه تزئینی است.

$$q = \frac{7.08 kh (P_e - P_{wf})}{\mu \ln \left( \frac{r_e}{r_w} \right)}$$

$$k [\text{darcy}], q \left[ \frac{\text{bbbl}}{\text{day}} \right], \varphi \left[ \frac{\text{STB}}{\text{day}} \right]$$

$$Q = \frac{7.08 kh (P_e - P_{wf})}{\mu B_o \ln \left( \frac{r_e}{r_w} \right)}$$

در این روابط :  $q$  [ bbl / day ] ,  $Q$  [ STB / day ] ,  $k$  [ darcy ] ,  $h$  [ ft ]

$M$  [ cp ] ,  $r_e, r_w$  [ ft ] ,  $P_e, P_{wf}$  [ psia ]

$$q = \frac{0.00708 kh (P_e - P_{wf})}{M \ln \left( \frac{r_e}{r_w} \right)}$$

اگر  $k$  بر حسب میلی داری [ mD ] باشد

$$Q = \frac{0.00708 kh (P_e - P_{wf})}{M B_o \ln \left( \frac{r_e}{r_w} \right)}$$

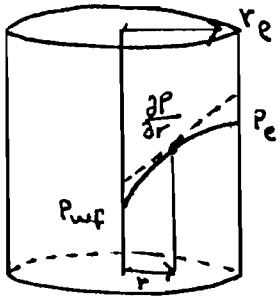

$$A = 2\pi r h$$

$$q = \frac{AK}{M} \cdot \frac{\partial P}{\partial r}$$

$$q = 0.001127 \frac{AK}{M} \cdot \frac{\partial P}{\partial r}$$

$$\frac{\partial P}{\partial r} = \frac{qM}{0.001127 AK} \quad \left[ \frac{\text{Psi}}{\text{ft}} \right]$$

مثال : ( برای جریان شعاعی تراکم ناپذیر - حالت پایدار ) سیالی به ظرف خفه چاه قاعی به شعاع 0.33 ft واقع

در یک لایه افقی با ضخامت 50 ft و نفوذپذیری یکنواخت 10 mD جریان شعاعی دارد. فشار حاجی

4000 psi و فشار جریان چاه 3000 psi می باشد. اگر شعاع خارجی (شعاع تکلیه - شعاع زیرش) برابر 2000 ft

و گراندی سیال 0.8 cp باشد،

الف) تولید روزانه چاه چند بشکه است ؟  
ب) شیب فشار در فاصله 1000 ft از چاه چند  $\frac{\text{Psi}}{\text{ft}}$  است ؟

در رابطه ای قبلی  $k_{abs}$  بود، در نتیجه سیستم تک فازی بود.

### Horizontal Multi-phase Radial Flow

$$Q_o = \frac{0.001127 K_o A}{M_o B_o} \cdot \frac{\partial P_o}{\partial r} = 0.00708 (rhk) \left( \frac{k_{ro}}{M_o B_o} \right) \frac{\partial P_o}{\partial r}$$

$$Q_o = \frac{0.00708 Kh (k_{ro}) (P_e - P_{wf})}{M_o B_o \ln\left(\frac{r_e}{r_w}\right)} \quad , \quad Q_w = \frac{0.00708 Kh (k_{rw}) (P_e - P_{wf})}{M_w B_w \ln\left(\frac{r_e}{r_w}\right)}$$

$$Q_g = \frac{(Kh) (k_{rg}) (P_e^2 - P_{wf}^2)}{1422 (M_g \cdot z) \ln \frac{r_e}{r_w}} \quad \leftarrow \text{بعبارت ثابت م شود}$$

در این روابط :

$$Q_o \left[ \frac{\text{STB}}{\text{day}} \right], \quad Q_w \left[ \frac{\text{STB}}{\text{day}} \right], \quad Q_g \left[ \frac{\text{SCF}}{\text{day}} \right]$$

$$B_o \left[ \frac{\text{bbl}}{\text{STB}} \right], \quad B_w \left[ \frac{\text{bbl}}{\text{STB}} \right], \quad B_g \left[ \frac{\text{ft}^3}{\text{SCF}} \right], \quad k \text{ [mD]}$$

در محاسبات نشتی (فازین)  $M = 10^3$  ,  $MM = 10^6$  است.

### WOR (Water Oil Ratio)

نسبت دبی تولید آب به دبی نفت را در شرایط استاندارد (Stock Tank Condition) WOR<sub>ST</sub> می‌گویند.

$$WOR = \frac{Q_w}{Q_o} = \left( \frac{k_{rw}}{k_{ro}} \right) \left( \frac{M_o B_o}{M_w B_w} \right)$$

$$\text{Water Cut} = WCT = \frac{Q_w}{Q_o + Q_w} \times 100 \quad [\%] \quad Q_o + Q_w = Q_L$$

$$WCT = \frac{Q_w}{Q_L} \times 100 [\%]$$

اگر چاهی دارای 40% Water Cut باشد، یعنی 40٪ از کل مایع آب است. پس هرچه

کمتر باشد، بهتر است.

GOR = Gas Oil Ratio

نسبت دبی گاز کلی تولیدی را (گاز آزاد + گاز محلول در نفت) به دبی نفت تولیدی GOR گویند.

$$GOR = \frac{Q_g + Q_o R_s}{Q_o}$$

$Q_o$  = دبی نفت تولیدی

$Q_o R_s$  = در این نفت مقداری گاز

$R_s$  = Solution Gas-Oil Ratio  
حل است

$R_s$  نشان دهنده میزان گاز محلول در نفت است.

$$GOR = \frac{Q_g}{Q_o} + R_s$$

$$GOR = R_s + \left( \frac{k_{rg}}{k_{ro}} \right) \left( \frac{M_o B_o}{M_g B_g} \right)$$

$$Q_o \left[ \frac{STB}{day} \right]$$

$$Q_g \left[ \frac{SCF}{day} \right]$$

GOR بر چه کمتر باشد، بهتر است.

### ► Skin

$$q = \frac{0.0078 kh (\overbrace{P_e - P_{wf}}^{\Delta P})}{M B_o \ln\left(\frac{r_e}{r_w}\right)} \quad (1)$$

$$\Delta P = \frac{q M B_o \ln\left(\frac{r_e}{r_w}\right)}{0.0078 kh} \quad (2)$$

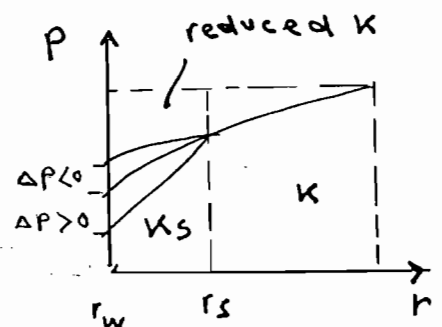
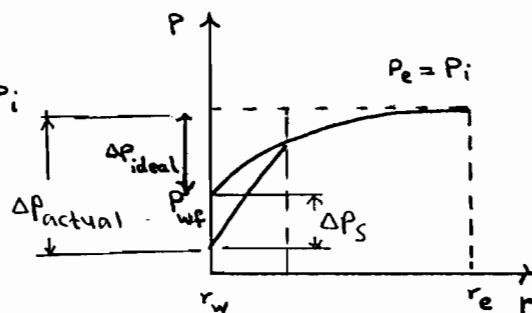
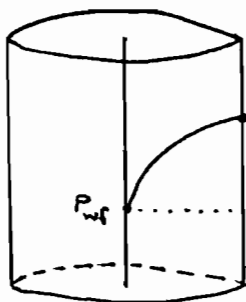

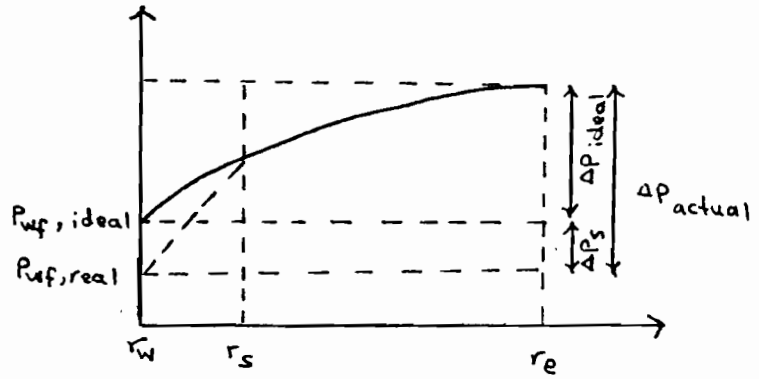
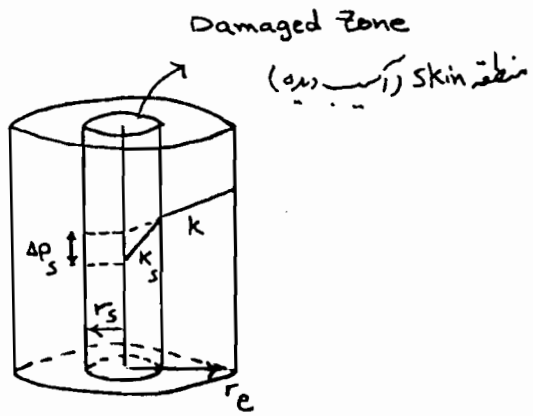

$$\Delta P_s = \Delta P_{skin} = P_{wf, ideal} - P_{wf, real}$$

$$r_s = \text{Skin Radius} \quad \text{شعاع آسب}$$

$$\text{Homogeneous Reservoir} \quad \begin{cases} k = \text{const.} \\ h = \text{const.} = \text{thickness} \end{cases}$$

مخزن همگن

همیشه در اطراف چاه یک منطقه آسب دیده وجود دارد. (معمولاً نزدیک منطقه آسب دیده وجود داشته باشد)

دلایل آسب دیدگی  
اطراف چاه

آسب دیدگی در حین حفاری (نفوذ فیلترات به داخل سازند).  
نفوذ مولدی که همراه سیال در حال جاری به درون چاه ته نشین می شوند  
نفوذ گل حفاری، ته نشین شدن رسوبات آبی و غیر آبی  
سیان کاری، ته نشین شدن شن، ماسه و ...

منطقه مجاور اطراف چاه را Skin گویند. این منطقه در حین عملیات حفاری، سیمانکاری، متسک کاری

(Perforation) و تعمیر چاه (Workover) می تواند آسب بیند.

همچنین این منطقه در زمان تولید چاه به علت شسته شدن شن و ماسه موجود در مخزن و حمل آنها توسط سیال

مخزن و ته نشین شدن آنها در اطراف چاه می تواند آسب بیند.

همچنین این منطقه به علت تشکیل رسوبات آبی و غیر آبی می تواند آسب بیند.



در اثر آسیب دیدگی منطقه Skin، این منطقه دارای تراوایی  $k_s$  می شود که  $k_s < k$  در نتیجه شاهد یک افت اضافی فشار در منطقه اطراف چاه به اندازه  $\Delta P_s$  هستیم که به آن افت اضافی فشار در اثر Skin گویند.

$$\Delta P_s = \text{Pressure drop due to skin} = P_{wf, ideal} - P_{wf, real}$$

به این پدیده Skin Effect گویند.

میزان آسیب دیدگی منطقه Skin توسط پارامتری به نام Skin که به اختصار آن را با  $S$  نشان می دهند، سنجیده می شود. Skin توسط آنالیز تست ای فشار (Pressure Transient Tests) اندازه گیری می شود.

$$k = k_s \Rightarrow S = 0 \Rightarrow \text{No Damage (Initial well conditions aren't damaged)}$$

$$k > k_s \Rightarrow S > 0 \Rightarrow \text{Damaged}$$

$$k < k_s \Rightarrow S < 0 \Rightarrow \text{Improvement (Well conditions are improved)}$$

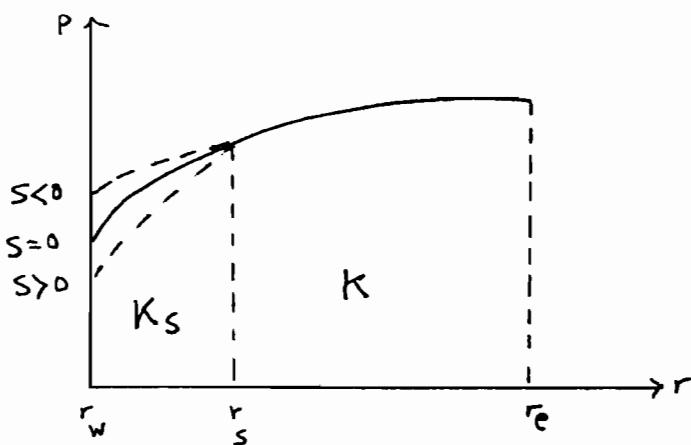

$$\Delta P_s = \Delta P_{actual} - \Delta P_{ideal} \quad (I)$$

$\Delta P$  را از رابطه (2) قرار می دهیم در رابطه (I):

$$\Delta P_s = \left[ \frac{Q_o B_o M_o}{0.00708 h k_s} \right] \ln \left( \frac{r_s}{r_w} \right) - \left[ \frac{Q_o M_o B_o}{0.00708 h k} \right] \ln \left( \frac{r_s}{r_w} \right) \quad (3)$$

$$\Delta P_s = \left[ \frac{Q_o B_o M_o}{0.00708 h k} \right] \underbrace{\left[ \frac{k}{k_s} - 1 \right]}_S \ln \left( \frac{r_s}{r_w} \right)$$

$$\Delta P_s = \left[ \frac{Q_o \beta_o M_o}{0.00708 kh} \right] \cdot S$$

$$\Rightarrow \Delta P_s = 141.2 \left[ \frac{Q_o \beta_o M_o}{kh} \right] S$$

$$\Delta P_s = \Delta P_{\text{actual}} - \Delta P_{\text{ideal}} \Rightarrow \Delta P_{\text{actual}} = \Delta P_s + \Delta P_{\text{ideal}}$$

$$(P_i - P_{wf})_{\text{actual}} = \Delta P_s + (P_i - P_{wf})_{\text{ideal}}$$

رابطه (2) و (3) را در معادله بالا قرار می‌دهیم

$$(P_i - P_{wf})_{\text{actual}} = \left[ \frac{Q_o \beta_o M_o}{0.00708 kh} \right] \ln\left(\frac{r_e}{r_w}\right) + \left[ \frac{Q_o \beta_o M_o}{0.00708 kh} \right] S$$

$$Q_o = \frac{0.00708 kh (P_i - P_{wf})}{M_o \beta_o \left[ \ln\left(\frac{r_e}{r_w}\right) + S \right]}, \quad q = \frac{0.00708 kh (P_i - P_{wf})}{M_o \left[ \ln\left(\frac{r_e}{r_w}\right) + S \right]}$$

در نتیجه

$$q_o = \frac{0.00708 kh (P_i - P_{wf})}{M_o \left[ \ln\left(\frac{r_e}{r_w}\right) \right]} \quad \text{No Damage (S=0)}$$

$$q_o = \frac{0.00708 kh (P_i - P_{wf})}{M_o \left[ \ln\left(\frac{r_e}{r_w}\right) + S \right]} \quad \text{Damage (S \neq 0)}$$

پرفیتور S بزرگتر باشد، مخیج بزرگتری شود و دبی تولیدی کاهش می‌یابد.

Acidizing با کاهش دادن S، تولید را زیاد می‌کند.

● مثال برای جریان شعاعی - سیال تراکم ناپذیر - حالت پایدار - تعیین توالی متوسط  
 (برای Permeability Variation In Radial Flow) مخزن از سه لایه موازی تشکیل

شده و Radial Flow داریم. مخزن به لایه های متعدد موازی تقسیم شده که به این مخزن Stratified Reservoir

گویند.  $\bar{k}$  (k متوسط) برای این مخزن چقدر است؟

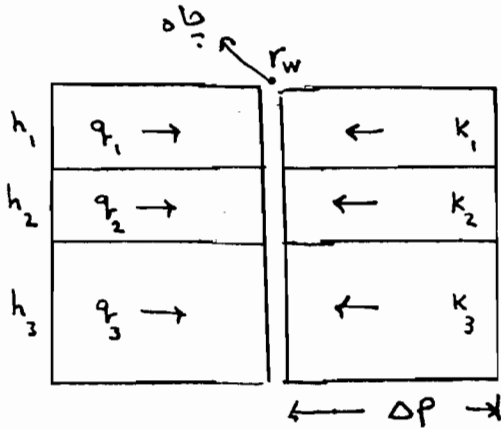

$\Delta P$  ثابت است.

راهنمایی:  $q_t = q_1 + q_2 + q_3$   
 $\downarrow \quad \downarrow \quad \downarrow$   
 $\frac{q_t}{k} \quad k_1 \quad k_2 \quad k_3$

حال در مخزنی که لایه های متعدد متوالی دارد و Composite Reservoir نام دارد،  $\bar{k}$  را بررسی می کنیم.

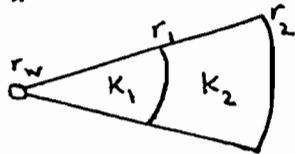

$\Delta P_t = \Delta P_1 + \Delta P_2$

راهنمایی:  $(P_2 - P_w) = (P_1 - P_w) + (P_2 - P_1)$

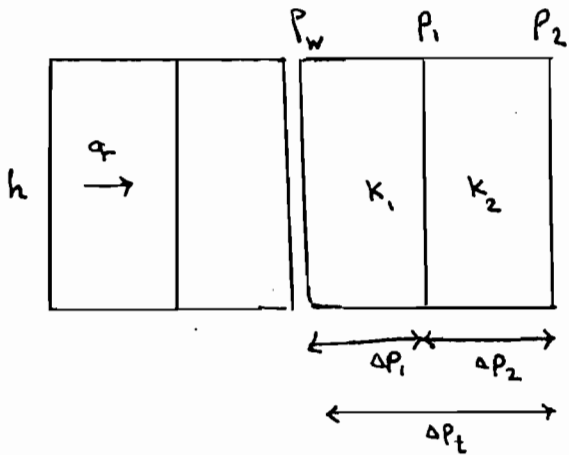

با این دو راهنمایی - این دو مثال را حل کنید -

## Productivity Index (PI)

$$PI = \frac{q}{\Delta P} \quad \left[ \frac{\text{bbl}}{\text{day} \cdot \text{psi}} \right]$$

PI هرچه بیشتر باشد، تولید چاه بیشتر است.

$$\text{Specific PI} = PI_s = \frac{q}{\Delta P \cdot h} = \frac{PI}{h} \quad \left[ \frac{\text{bbl}}{\text{day} \cdot \text{psi} \cdot \text{ft}} \right]$$

$$q_{\text{actual}} = \frac{0.00708 kh (P_e - P_{wf})}{\mu \left[ \ln \left( \frac{r_e}{r_w} \right) + S \right]}, \quad q_{\text{ideal}} = \frac{0.00708 kh (P_e - P_{wf})}{\mu \ln \left( \frac{r_e}{r_w} \right)}$$

از این به بعد می توان به جای  $\Delta P$  مقدار  $\Delta P = P_e - P_{wf}$  را قرار داد. اگر  $P_e$  مجهول باشد چاه در ابتدای

تولید، می توان  $\Delta P = P_i - P_{wf}$  را قرار داد. به طور کلی:

$$PI_{\text{actual}} = \frac{q_{\text{actual}}}{\Delta P}, \quad PI_{\text{ideal}} = \frac{q_{\text{ideal}}}{\Delta P}$$

## ★ FE (Flow Efficiency)

$$FE = \frac{PI_{\text{actual}}}{PI_{\text{ideal}}} = \frac{q_{\text{actual}}}{q_{\text{ideal}}} = \frac{\ln \left( \frac{r_e}{r_w} \right)}{\ln \left( \frac{r_e}{r_w} \right) + S}$$

$$q_{\text{ideal}} = \frac{0.00708 kh \Delta P_{\text{ideal}}}{\mu \ln \left( \frac{r_e}{r_w} \right)}, \quad q_{\text{actual}} = \frac{0.00708 kh \Delta P_{\text{actual}}}{\mu \ln \left( \frac{r_e}{r_w} \right)}$$

$$FE = \frac{PI_{\text{actual}}}{PI_{\text{ideal}}} = \frac{\frac{q}{(\bar{P}_r - P_{wf, \text{actual}})}}{\frac{q}{(\bar{P}_r - P_{wf, \text{ideal}})}} = \frac{\bar{P}_r - P_{wf, \text{ideal}}}{\bar{P}_r - P_{wf, \text{actual}}} = \frac{(\bar{P}_r - P_{wf}) - \Delta P_s}{(\bar{P}_r - P_{wf})}$$

## ★ DF (Damage Factor)

$$DF = 1 - FE, \quad FE = \frac{\bar{k}}{k}$$

$\bar{k}$  = میزان متوسط  $k$  و  $k_s$

Linear Flow of Slightly (Low) Compressible Fluids - Steady State

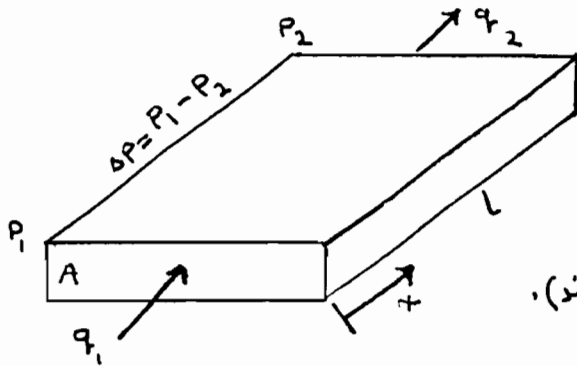

برای یک سیال کم تراکم پذیر یا تراکم پذیر:  
طبق اصل بقای جرم، مقدار سیالی که وارد می شود برابر نیست

با مقدار سیالی که خارج می شود (مقدار سیالی که در سنگ باقی می ماند).

در بخش های قبل ثابت شد برای سیالات کم تراکم پذیر

$$\begin{cases} v = v_{ref} [1 + c(P_{ref} - P)] \\ q = q_{ref} [1 + c(P_{ref} - P)] \end{cases}$$

$q_{ref}$  = Reference Rate @ Reference Pressure ( $P_{ref}$ )

رابطه بالا را بر A تقسیم می کنیم:

$$\frac{q}{A} = v = \frac{q_{ref} [1 + c(P_{ref} - P)]}{A} = -0.001127 \frac{k}{m} \cdot \frac{\partial P}{\partial x} \quad (*)$$

$$v = \frac{q}{A} = - \frac{k}{m} \cdot \frac{\partial P}{\partial x}$$

Linear Flow

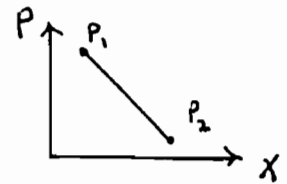
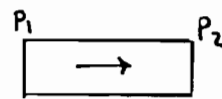

$$v = \frac{q}{A} = + \frac{k}{m} \cdot \frac{\partial P}{\partial r}$$

Radial Flow

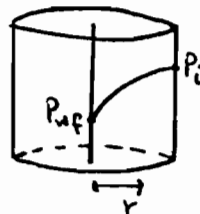

در Linear Flow با زیاد شدن x، مقدار P کم می شود، بنابراین  $\frac{\partial P}{\partial x} < 0$

در Radial Flow با زیاد شدن r، مقدار P نیز افزایش می یابد، بنابراین  $\frac{\partial P}{\partial r} > 0$

از رابطه (\*) انتگرال میگیریم:

$$\frac{q_{ref}}{A} \int_0^l dx = -0.001127 \frac{k}{M} \int_{P_1}^{P_2} \left[ \frac{\partial P}{1+c(P_{ref}-P)} \right]$$

$$q_{ref} = \left[ \frac{0.001127 k A}{M c l} \right] \ln \left[ \frac{1+c(P_{ref}-P_2)}{1+c(P_{ref}-P_1)} \right] \quad (I)$$

$$P_{ref} = \text{reference pressure} \quad \begin{cases} P_1 = \text{Upstream Pressure [psi]} \\ P_2 = \text{Downstream Pressure [psi]} \end{cases}$$

$$1) P_{ref} = P_1 : q_1 = \left[ \frac{0.001127 k A}{M c l} \right] \ln [1+c(P_1-P_2)]$$

$$2) P_{ref} = P_2 : q_2 = \left[ \frac{0.001127 k A}{M c l} \right] \ln \left[ \frac{1}{1+c(P_2-P_1)} \right]$$

• مثال: یک سیال کم تراکم پذیر در یک مدل خطی به خواص زیر در جریان است.

$$\begin{array}{llll} l = 2000 \text{ ft} & P_1 = 2000 \text{ psi} & h = 20 \text{ ft} & c = 21 \times 10^{-5} \text{ psi}^{-1} \\ k = 100 \text{ md} & P_2 = 1990 \text{ psi} & M = 2c\rho & \end{array}$$

• مطلوب است  $q_1$  و  $q_2$

$$q_1 = \left[ \frac{0.001127 k A}{M c l} \right] \ln [1+c(P_1-P_2)] = 1.689 \text{ bbl/day}$$

$$q_2 = \left[ \frac{0.001127 k A}{M c l} \right] \ln \left[ \frac{1}{1+c(P_2-P_1)} \right] = 1.692 \text{ bbl/day}$$

► Radial Flow of Low-Compressible Fluids - steady state

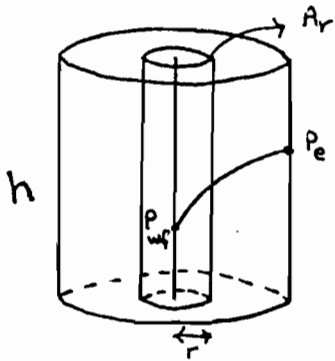

سطح مقطعی است که سیال از آن عبور می کند و وارد چاه می شود: A

$A_r$ : برای مدل های شعاعی

$A_r = 2\pi r \cdot h$  مساحت جانبی استوانه

$$q = q_{ref} [1 + c(P_{ref} - P)]$$

رابطه بالا را بر  $A_r$  تقسیم می کنیم:

$$\frac{q}{A_r} = v = \frac{q_{ref} [1 + c(P_{ref} - P)]}{A_r} = + 0.001127 \frac{k}{\mu} \cdot \frac{\partial P}{\partial r}$$

در رابطه بالا  $A_r = 2\pi r h$  می گذاریم و انتگرال می گیریم:

$$\frac{q_{ref} \cdot \mu}{2\pi k h} \int_{r_w}^{r_e} \frac{\partial r}{r} = 0.001127 \int_{P_{wf}}^{P_e} \frac{\partial P}{1 + c(P_{ref} - P)}$$

در صورتی که  $P_{ref} = P_{wf}$  باشد:

$$q_o = \left[ \frac{0.00708 kh}{\mu c_o \ln\left(\frac{r_e}{r_w}\right)} \right] \ln [1 + c_o(P_e - P_{wf})]$$

در این رابطه

$$q_o \left[ \frac{\text{bbl}}{\text{day}} \right], \quad \mu \text{ [cp]}, \quad P_e, P_{wf} \text{ [psi]}$$

$$k \text{ [md]}, \quad c_o \text{ [psi}^{-1}\text{]}$$

$$h \text{ [ft]}, \quad r_e, r_w \text{ [ft]}$$

• مثال: اطلاعات زیر را از یک چاه نفتی در اختیار داریم:

$$\begin{array}{llll}
 P_e = 2506 \text{ psi} & r_e = 745 \text{ ft} & B_o = 1.25 & K = 0.12 \text{ darcy} \\
 P_{wf} = 1800 \text{ psi} & r_w = 0.25 \text{ ft} & M_o = 2.5 \text{ cp} & h = 25 \text{ ft} \\
 & & & c_o = 25 \times 10^{-6} \text{ psi}^{-1}
 \end{array}$$

فرض کنید سیال کم تراکم نپذیرد است.

الف) دبی تولیدی نفت چند بشکه در روز است؟

ب) اگر سیال تراکم نپذیر فرض شود، نتیجه را با حالت الف) مقایسه کنید.

$$\begin{aligned}
 q_o &= \left[ \frac{7.08 k h}{M_o B_o c_o \ln \frac{r_e}{r_w}} \right] \ln [1 + c_o (P_e - P_{wf})] \\
 &= \left[ \frac{7.08 \times 0.12 \times 25}{2.5 \times 1.25 \times 25 \times 10^{-6} \times \ln 745/0.25} \right] \times \ln [1 + (25 \times 10^{-6}) (2506 - 1800)] \\
 &= 595 \text{ STB/day}
 \end{aligned}$$

ب) incompressible fluid:

$$\begin{aligned}
 q_o &= \frac{7.08 k h \Delta P}{\mu_o B_o \ln r_e/r_w} = \frac{7.08 \times 120 \times 25 \times (2506 - 1800)}{2.5 \times 1.25 \times \ln 745/0.25} \\
 &= 600 \text{ STB/day}
 \end{aligned}$$



## ➤ Unsteady State Flow (Transient Flow)

علاوه بر متغیرهای گفته شده در جریانهای Steady state، پارامترهای زیر نیز در یک جریان گذرا (Unsteady) متغیر هستند.

$$\left\{ \begin{array}{l} \text{Time (t)} \\ \text{Porosity (\phi)} \\ \text{Compressibility (C}_p\text{)} \end{array} \right.$$

از ترکیب سه معادله زیر و شرایط اولیه و شرایط مرزی مناسب، می توان یک جریان گذرا را تعریف نمود.

$$\left\{ \begin{array}{l} 1) \text{ Continuity Equation - Material Balance Equation} \quad \text{معادله پیوستگی - بقای جرم} \\ 2) \text{ Transport Equation} \quad \text{معادله باری} \\ 3) \text{ Compressibility Equation} \quad \text{معادله تراکم پذیری} \end{array} \right.$$

معادله تراکم پذیری نشان دهنده تغییرات حجم نسبت به فشار است.

### 4) Initial & Boundary Conditions

دو شرط مرزی وجود دارد :

- دبی تولیدی چاه ثابت است.

- در مرزهای خارجی هیچ جریانی وجود ندارد و رفتار مخزن به گونه ای است که می توان فرض کرد مخزن بی نهایت است.

طبق اصل بقای جرم :

$$\text{Mass}_{in} - \text{Mass}_{out} = \text{Accumulation} \pm \text{inj./prod.}$$

$$\frac{1}{r} \cdot \frac{\partial}{\partial r} [r(v \cdot \rho)] = \frac{\partial}{\partial t} (\rho \cdot \phi)$$

$$\left\{ \begin{array}{l} v: \text{Velocity} \left[ \frac{ft}{day} \right] \\ \rho: \text{Density} \left[ \frac{lb}{ft^3} \right] \end{array} \right.$$

در سیستم مختصات قطبی

با جایگذاری ما از رابطه داری در معادله بالا :

$$v = (5.615)(0.001127) \frac{k}{\mu} \cdot \frac{\partial P}{\partial r}$$

د انتگرال گیری، نادیده گرفتن عبارت  $(\frac{\partial P}{\partial r})^2$  بدست آوردیم :

$$0.006328 \frac{k}{\mu} \left[ \frac{\partial^2 P}{\partial r^2} + \frac{1}{r} \cdot \frac{\partial P}{\partial r} \right] = \varphi c_t \frac{\partial P}{\partial t}$$

$$\frac{\partial^2 P}{\partial r^2} + \frac{1}{r} \cdot \frac{\partial P}{\partial r} = \frac{\varphi \mu c_t}{0.006328 k} \cdot \frac{\partial P}{\partial t}$$

$\downarrow$   
 $\frac{1}{\eta}$

$$\eta = \frac{0.006328 k}{\varphi \mu c_t} \quad \text{ضریب ثابت انتشار (Diffusivity Coefficient)} = \eta$$

$$k [mD] \quad , \quad c [psi^{-1}] \quad , \quad \eta \left[ \frac{ft^2}{day} \right]$$

$$\mu [cp] \quad , \quad t [day]$$

در رابطه بالا :

در برخی منابع آمده است :

$$\frac{\partial^2 P}{\partial r^2} + \frac{1}{r} \cdot \frac{\partial P}{\partial r} = \frac{\varphi \mu c_t}{0.000264 k} \cdot \frac{\partial P}{\partial t}$$

$$k [mD] \quad , \quad t [hrs]$$

$$c_t [psi^{-1}] \quad , \quad \eta \left[ \frac{ft^2}{hrs} \right]$$

که در این رابطه

$$\frac{\partial^2 P}{\partial r^2} + \frac{1}{r} \cdot \frac{\partial P}{\partial r} = \frac{1}{\eta} \cdot \frac{\partial P}{\partial t} \quad \text{معادله انتشار}$$

فرض های به کار رفته در معادله انتشار :

- { Homogeneous Reservoir :  $k = \text{const.}$  ,  $h = \text{const.}$
- { Areally Isotropic :  $k_x = k_y$
- { Vertically Isotropic :  $k_H = k_V$

- محلیه متخلخل هموژن و ایزوتروپیک است.

به دلیل ندری دارده از لایه های بالایی که بر روی  $K_v$  (تراوایی در جهت عمودی) تأثیری گذارد ،  $K_H = K_v$  معمولاً برقرار نیست.

- ضخامت یکسان مخزن

- جریان سیال آرام (Laminar) است و فقط یک سیال در مخزن جاری است. خواص سنگ و سیال ، مستقل از فشار است.

اگر Porosity Isomap یا Permeability Isomap را نادره باشند ، میگر نمی توان  $K$  و  $\phi$  را ثابت در نظر گرفت . در این حالت نمی توان از روش های Analytical استفاده نمود . برای روش های Numerical ، مخزن را به سلول های بسیار زیادی تقسیم نموده ، در برای هر سلول محاسبات لازم را انجام داده ، معادلات حل می شوند. در روش Analytical ، به جای پرستیر ، مقدار متوسط آن را قرار می دسیم . در روش Analytical ، معادله انتشار یک معادله دیفرانسیلی تبدیل شده که جواب آن " فشار در زمان  $t$  در فاصله  $r$  از چاه " است .

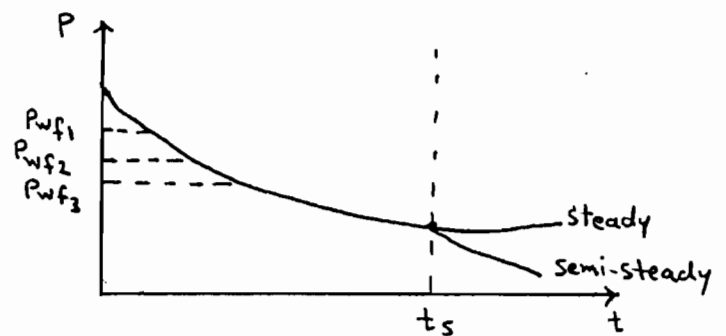
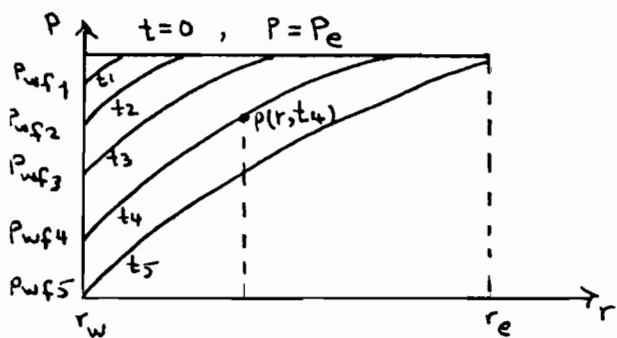

$t_s$  : زمان پایان حالت گذرا . در این زمان محوط سقوط فشار به مرزهای مخزن می رسد و بعد از آن تابعی از

شرایط مرزها حالت Steady State یا Semi-Steady State به وجود می آید .

► Radial Flow of Slightly Compressible Fluids - Unsteady State

$$\frac{\partial^2 P}{\partial r^2} + \frac{1}{r} \cdot \frac{\partial P}{\partial r} = \frac{1}{\eta} \cdot \frac{\partial P}{\partial t}$$

دو روش برای حل معادله انتشار وجود دارد :

- 1) Constant Terminal Pressure Solution
- 2) Constant Terminal Rate Solution

روش اول :

در این روش می توان جریان انباشتی (Cumulative Flow) سیال را با فرض ثابت بودن فشار در یکی

از مرزهای مخزن محاسبه کرد. از این روش برای محاسبه "Water Flux" در مباحث مربوط به سفره های آب استفاده می شود

روش دوم :

این روش، روش حل اکثر Pressure Transient Test است.

در این روش چاه با یک دبی ثابت تولید می کند و فشار جریانیه ته چاه اندازه گیری می شود. دو روش حل وجود دارد :

- { A) Ei - Function Solution
- { B) P<sub>D</sub> Solution

که این دو اختصار عبارات زیر هستند :

Exponential Integral (Ei)

Dimensionless Pressure (P<sub>D</sub>)      فشار بدون بُعد

## حل معادله انتشار به روش $Ei$

Russell و Mathews در سال ۱۹۶۷ م. این روش را بر اساس فرضیات زیر ارائه دادند:

- مخزن بی نهایت است.
- چاه بادبی ثابت تولید می کند.
- فشار مخزن در نقطه اولیه یکنواخت است.
- چاه در مرکز یک سیلندر با شعاع  $R_e$  قرار دارد (مدل شعاعی).
- در فرم های خاصی جریان وجود ندارد.

با فرض موارد بالا، آنها جواب حل معادله انتشار را به شکل زیر ارائه دادند:

$$P(r,t) = P_i + \left[ \frac{70.6 Q_o M_o B_o}{k h} \right] \cdot Ei \left[ \frac{-948 \phi M_o C_t r^2}{k t} \right]$$

در رابطه بالا

$$Q_o \left[ \frac{\text{STB}}{\text{day}} \right], B_o \left[ \frac{\text{bbl}}{\text{STB}} \right], h \text{ [ft]}, C_t \text{ [psi}^{-1}\text{]}$$
$$t \text{ [hrs]}, k \text{ [mD]}, M_o \text{ [cP]}, r \text{ [ft]}$$

$$Ei(-x) = - \int_x^\infty \frac{e^{-u}}{u} du = \ln x - \frac{x}{1!} + \frac{x^2}{2 \times 2!} - \frac{x^3}{3 \times 3!} + \dots$$

$x$  را از رابطه زیر محاسبه می کنیم:

$$x = \frac{948 \phi M_o C_t r^2}{k t}$$

دو حالت پیش می آید:

1)  $x < 0.02$

$$Ei(-x) = \ln(1.781 x) = \ln x + \ln(1.781) = \ln x + 0.577$$

از رابطه تیلور به دست می آید

2)  $x > 0.02$

$Ei(-x) \rightarrow$  از منحنی یا جدول

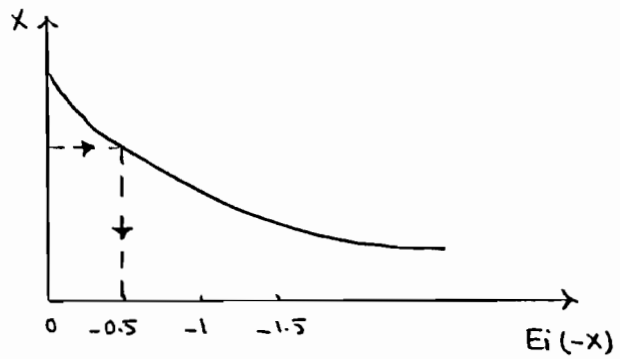

$$P(r,t) = P_i + \left[ \frac{70.6 Q_o M_o B_o}{kh} \right] \cdot \text{Ln} \left[ 1.781 * \frac{948 \phi M_o c_t r^2}{kt} \right]$$

می توان در معادله بالا به جای Log استفاده نمود :

$$P(r,t) = P_i - \frac{162.6 Q_o M_o B_o}{kh} \left[ \log \left( \frac{kt}{\phi M_o c_t r^2} \right) - 3.23 \right]$$

$$r = r_w : P_{wf} = P_i - \frac{162.6 Q_o M_o B_o}{kh} \left[ \log \left( \frac{kt}{\phi M_o c_t r_w^2} \right) - 3.23 \right]$$

معادله های فوق زمانی صحیح است که :

$$t > \frac{948 * 10^4 \phi M_o c_t r^2}{k}$$

تا زمانی که غرض سقوط فشار به مرزها نرسیده است ، می توان فرض نمود مخزن بی نهایت است .

در منقعه skin چاه رفتار دائمی ندارد . و در منطقه مرزها نیز رفتار واقعی مخزن نشان داده نمی شود

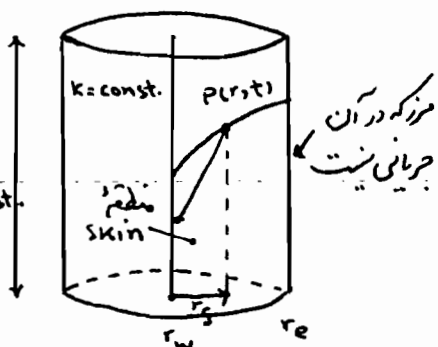

● مثال: چاهی به مدت 20 روز با دبی 400  $\frac{STB}{day}$  تولید می‌کند. جریان سیال دارای رفتار ناپایدار و مخزن بی‌نهایت

است. فشار در شعاع 1500 ft چاه چقدر است؟

$$M_o = 0.6 \text{ cp} \quad , \quad k = 150 \text{ md} \quad , \quad \varphi = 30\% \quad , \quad P_e = P_i = 2500 \text{ psi}$$

$$B_o = 1.2 \quad , \quad h = 25 \text{ ft} \quad , \quad c_t = 8 \times 10^{-6} \text{ psi}^{-1}$$

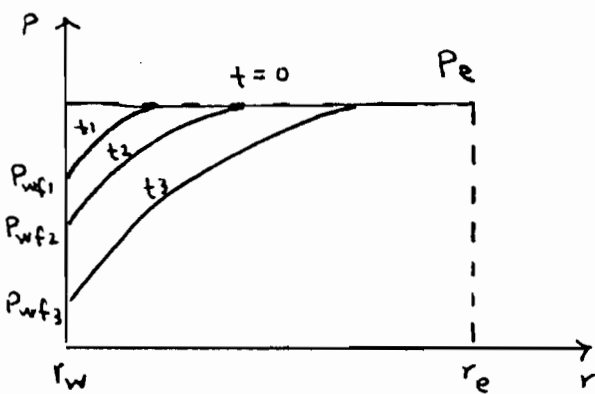

منحنی افت فشار در اطراف چاه

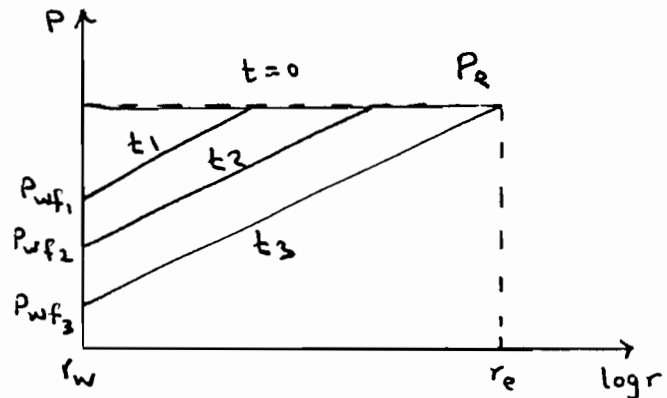

منحنی افت فشار در اطراف چاه

▲ حل معادله انتشار به روش  $P_o$

می‌توان معادله انتشار را بدون بعد و آنرا ساده کرد.

$$\begin{cases} P_o & \text{فشار بدون بعد} \\ t_o & \text{زمان بدون بعد} \\ r_o & \text{شعاع بدون بعد} \end{cases}$$

با تعریف پارامترهای بدون بعد

پارامترهای بدون بعد از ترکیب پارامترهای مختلف مخزن به دست می‌آید و بدین ترتیب معادله مجهولات معادله

انتشار کاهش می‌یابد و می‌توان آنرا به سادگی حل کرد.

$$Q_o = \frac{0.00708 \text{ kh} (P_e - P_{wf})}{M_o B_o \ln\left(\frac{r_e}{r_w}\right)}$$

$$\ln\left(\frac{r_e}{r_w}\right) = \frac{P_e - P_{wf}}{\frac{Q_o M_o B_o}{0.00708 \text{ kh}}}$$

سمت چپ معادله بدون بعد است، پس بایستی سمت راست نیز بدون بعد باشد. درست راست  $(P_e - P_{wf})$

از جنس فشار است. بنابراین  $\frac{Q_o B_o M_o}{0.00708 Kh}$  نیز باید از جنس فشار باشد آسمت راست بدون بعد شود.

$$P_D = \frac{P_e - P_{wf}}{\frac{Q_o B_o M_o}{0.00708 Kh}} \quad \text{بنابراین:}$$

in transient flow :

$$P_D = \frac{P_i - P(r, t)}{\frac{Q_o M_o B_o}{0.00708 Kh}}$$

$$r_D = \frac{r}{r_w} \quad ; \quad r_{eD} = \text{External Dimensionless Radius} = \frac{r_e}{r_w}$$

$$t_D = \frac{0.000264 K t}{\Phi M C_t r_w^2} \quad K [mD], \quad t [hrs]$$

$$t_{DA} = \frac{0.000264 K t}{\Phi M C_t A} \quad \text{زمان بدون بعد بر اساس سطح ریزش چاه (Drainage Area)}$$

$$A = \text{Total Drainage Area} = \pi r_e^2 \quad [ft^2]$$

با استفاده از کیت ای بدون بعد  $t_D$ ،  $r_D$ ،  $P_D$  شکل بدون بعد معادله انتشار:

$$\frac{\partial^2 P_D}{\partial r_D^2} + \frac{1}{r_D} \cdot \frac{\partial P_D}{\partial r_D} = \frac{\partial P_D}{\partial t_D}$$



جواب حل معادله بدون بعد انتشار ( روش وان اوردینگتن و هاربت )

Van Everdingen and Hurst method :

- ۱) حل کاملاً شعاعی است .
- ۲) دی تولیدی ثابت است .
- ۳) جریان در مرزهای خارجی محزن وجود ندارد .
- ۴) در زمان  $t=0$  یک فشار یکنواخت و ثابت در محزن وجود دارد .

Chater & Lee جواب های حل معادله انتشار توسط Van Everdingen & Hurst

رابطه شکل جدولی ارائه دادند و دو حالت را از هم متمایز کردند :

1) Infinite Reservoir ( $r_{eD} = \infty$ )

آنجا  $P_D$  را در  $t_D - t_D$  مختلف ارائه دادند - جدول (2-6) صفحه 387

یک تقریب برای محاسبات Chater & Lee وجود دارد :

$$t_D < 0.01 \implies P_D = 2 \sqrt{\frac{t_D}{\pi}}$$

$$t_D > 100 \implies P_D = 0.5 [\ln(t_D) + 0.80907]$$

2) Finite Reservoir : ( $r_{eD} = r_e/r_w$ )

$$P_D = f(t_D, r_{eD})$$

$r_{eD}$  را تغییر داده و  $t_D$  و  $P_D$  های مختلف را می یابند . آنجا این تقادیر را در جدول (3-6)

صفحه 389 کتاب Datak Ahmad ارائه دادند .

## ► Pseudo Steady State Flow

چاه بادی ثابت تولید می‌کند، (البته در عمل نمی‌توان دبی چاه را ثابت نگه داشت).

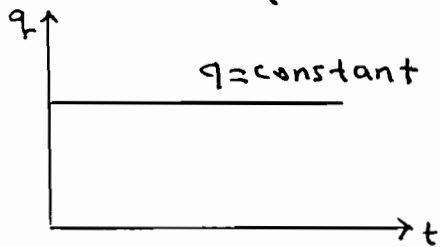

$t_s$ : زمانی است که فشار stable می‌شود و تابعی از شرایط مرزها در حالت داریم:

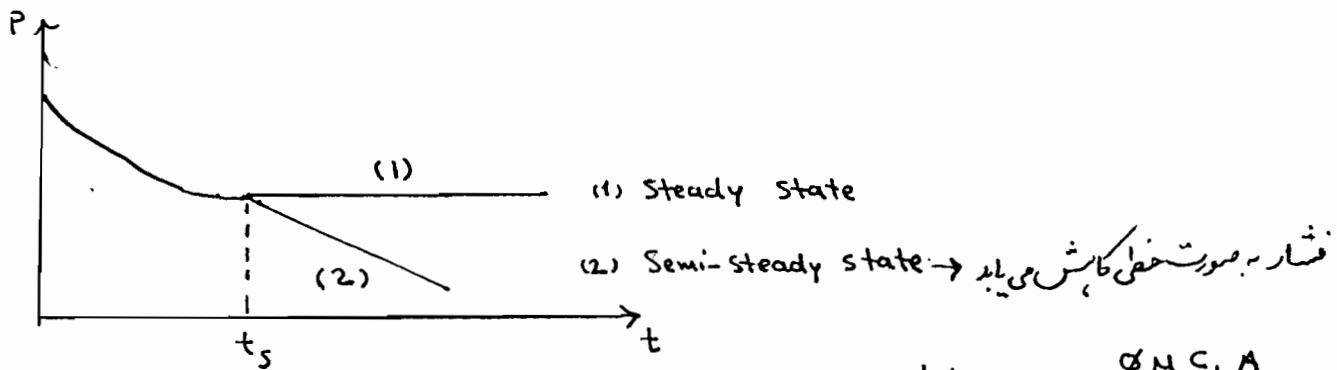

$$t_s \approx 380 \frac{\phi M C_t A}{k}$$

for radial system:

$$t_s \approx 1200 \frac{\phi M C_t r_e^2}{k}$$

$$t_s [\text{hrs}] \text{ و } k [\text{md}]$$

چاه در مرکز یک دایره بهم قرار دارد.

برای جریان شبه پایدار:

$$\left( \frac{\partial P}{\partial t} \right)_r = \text{const}$$

$$c = - \frac{1}{V_p} \cdot \frac{\partial V_p}{\partial P} \Rightarrow c \cdot V_p \cdot \partial P = - \partial V_p$$

از رابطه بالا نسبت به زمان دیفرانسیل می‌گیریم :

$$c \cdot v_p \cdot \frac{\partial P}{\partial t} = - \frac{\partial v_p}{\partial t} = -q$$

$$c \cdot v_p \frac{\partial P}{\partial t} = -q \Rightarrow \frac{\partial P}{\partial t} = - \frac{q}{c \cdot v_p}$$

$\frac{\partial P}{\partial t}$  ثابت ،  $q$  نیز ثابت است. پس فرض می‌کنیم که  $c$  و  $v_p$  نیز ثابت است.

$$\frac{\partial P}{\partial t} = \frac{-Q B_o}{24 c v_p} = \frac{-q}{24 c v_p}$$

$$\begin{cases} q \left[ \frac{\text{bbl}}{\text{day}} \right] , & Q \left[ \frac{\text{STB}}{\text{day}} \right] \\ B_o \left[ \frac{\text{bbl}}{\text{STB}} \right] , & v_p \left[ \text{bbl} \right] \\ \frac{\partial P}{\partial t} \left[ \frac{\text{psi}}{\text{hrs}} \right] , & c \left[ \text{psi}^{-1} \right] \end{cases}$$

$$v_p = \varphi v_b \Rightarrow v_p = \varphi \cdot \pi r^2 \cdot h \quad [\text{ft}^3]$$

$$v_p = \frac{\varphi \pi r^2 h}{5.615} \quad [\text{bbl}]$$

$$1 \text{ bbl} = 5.615 \text{ ft}^3$$

$$\frac{\partial P}{\partial t} = \frac{0.23396 q}{c_t \pi r_e^2 h \varphi} = \frac{-0.23396 q}{c_t A h \varphi}$$

اگر از معادله بالا اشتغال بگیریم و فشار از  $P_i$  تا  $\bar{P}_r$  تغییر کند، داریم:

$$P_i - \bar{P}_r = \frac{0.23396 q t}{c_t A h \varphi} \Rightarrow \bar{P}_r = P_i - \frac{0.23396 q t}{c_t A h \varphi}$$

$t$  زمان سپری شده تا آخر Transient Flow می‌باشد.

در یک مخزن می‌توان Region های مختلفی داشت؛ و نیز انواع سنگ های مختلف و سیالات مختلف.

همچنین در مخزن می‌توان Contact های مختلف داشت و در یک طرف WOC در یک عمق و در

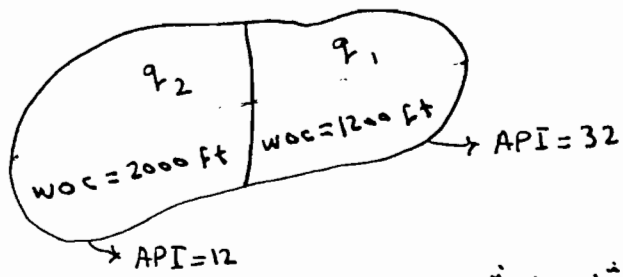

طرف دیگر، WOC در عمق دیگر است.

بین مخازن می تواند گسل نیز وجود داشته باشد و با لایه شیلی باعث

وجود Contact های مختلف شود.

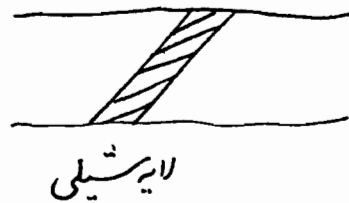

وقتی خواص نفت متفاوت است، فشارها نیز در مکان های مختلف مخزن متفاوت است.

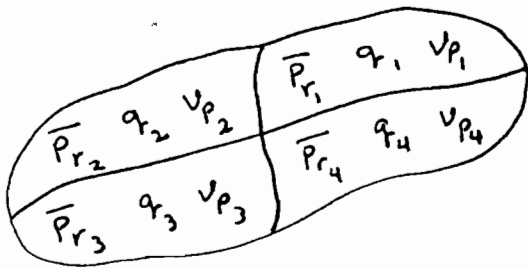

در این حالت فشار متوسط مخزن عبارت است از:

در صورتی که باشد:  $\begin{cases} V_p = \text{Pore Volume} \\ \bar{P}_r = \text{Volume Average Pressure} \end{cases}$

$$\bar{P}_r = \frac{\sum \bar{P}_{ri} \cdot V_{pi}}{\sum V_{pi}}, \quad \bar{P}_r = \frac{\sum \bar{P}_{ri} \cdot q_i}{\sum q_i}$$

ثابت کردیم برای یک جریان شعاعی سیال کم تراکم پذیر حالت ناپایدار:

$$\frac{\partial^2 P}{\partial r^2} + \frac{1}{r} \cdot \frac{\partial P}{\partial r} = \frac{1}{\tau} \cdot \frac{\partial P}{\partial t}$$

$$\frac{\partial^2 P}{\partial r^2} + \frac{1}{r} \cdot \frac{\partial P}{\partial r} = \left( \frac{0.000264 K}{\phi \mu C_t} \right)^{-1} \cdot \frac{\partial P}{\partial t}$$

$$\frac{\partial P}{\partial t} = \text{const.}$$

برای جریان شبه پایدار داریم:

$$\frac{\partial P}{\partial t} = \frac{-0.23396 \varphi}{c_t A h \varphi}$$

$$\frac{\partial^2 P}{\partial r^2} + \frac{1}{r} \cdot \frac{\partial P}{\partial r} = \left( \frac{\varphi M c_t}{0.000264 k} \right) \cdot \left( \frac{-0.23396 \varphi}{c_t A h \varphi} \right)$$

$$\frac{\partial^2 P}{\partial r^2} + \frac{1}{r} \cdot \frac{\partial P}{\partial r} = \frac{-887 \varphi M}{A h k}$$

$$\frac{1}{r} \cdot \frac{\partial}{\partial r} \left( r \frac{\partial P}{\partial r} \right) = \frac{-887 \varphi M}{A h k}$$

$$\frac{\partial}{\partial r} \left( r \frac{\partial P}{\partial r} \right) = \left( \frac{-887 \varphi M}{A h k} r \right) \cdot \partial r$$

$$r \frac{\partial P}{\partial r} = - \int \left( \frac{887 \varphi M}{A h k} \right) r \cdot \partial r$$

$$r \frac{\partial P}{\partial r} = - \frac{887 \varphi M}{A h k} \left( \frac{r^2}{2} \right) + C_1$$

$$r \frac{\partial P}{\partial r} = - \frac{887 \varphi M}{\pi r_e^2 h k} \cdot \frac{r^2}{2} + C_1$$

$$r = r_e \Rightarrow \frac{\partial P}{\partial r} = 0 \Rightarrow C_1 = \frac{141.2 \varphi M}{k h}$$

$$\frac{\partial P}{\partial r} = \frac{141.2 \varphi M}{h k} \left( \frac{1}{r} - \frac{r}{r_e^2} \right)$$

$$\partial P = \frac{141.2 \varphi M}{h k} \left( \frac{1}{r} - \frac{r}{r_e^2} \right) \partial r$$

از رابطه بالا انگرال می گیریم:

$$\int_{P_{wf}}^{P_i} \partial P = \frac{141.2 \varphi M}{h k} \int_{r_w}^{r_e} \left( \frac{1}{r} - \frac{r}{r_e^2} \right) \partial r$$

پس از آنکه گالیبر و با نادیده گرفتن  $\frac{r_w^2}{r_e^2}$  (زیرا این مقدار خیلی کوچک است) خواهیم داشت:

$$P_i - P_{wf} = \frac{141.2 qM}{kh} \left[ \ln\left(\frac{r_e}{r_w}\right) - \frac{1}{2} \right]$$

$$q = \frac{0.00708 kh (P_i - P_{wf})}{M \left[ \ln\left(\frac{r_e}{r_w}\right) - 0.5 \right]}$$



$$Q_o = \frac{0.00708 kh (P_i - P_{wf})}{M B_o \left[ \ln\left(\frac{r_e}{r_w}\right) - 0.5 \right]}$$

که در آن:

$$Q_o \left[ \frac{\text{STB}}{\text{day}} \right], \quad q \left[ \frac{\text{bbl}}{\text{day}} \right], \quad B_o \left[ \frac{\text{bbl}}{\text{STB}} \right]$$

$$k \text{ [mD]}, \quad h \text{ [ft]}, \quad r, r_e \text{ [ft]}, \quad M \text{ [cp]}$$

اگر در دو معادله اخیر به جای فشار اولیه مخزن ( $P_i$ ) از فشار متوسط حجمی ( $\bar{P}_r$ ) استفاده کنیم، معادله به شکل

$$Q_o = \frac{0.00708 kh [\bar{P}_r - P_{wf}]}{M B_o \left[ \ln\left(\frac{r_e}{r_w}\right) - 0.75 \right]}$$

زیر درمی آید:

جریان شبه پایدار در فشار متوسط مخزن ( $\bar{P}_r$ )

$$\ln\left(0.471 \frac{r_e}{r_w}\right) = \ln\left(\frac{r_e}{r_w}\right) + \ln(0.471) = \ln\left(\frac{r_e}{r_w}\right) - 0.75$$

$\bar{P}_r$ : Volume Average Reservoir Pressure

فشار متوسط مخزن در  $(0.471 r_e)$  شعاع ریزش چاه اتفاق می افتد.

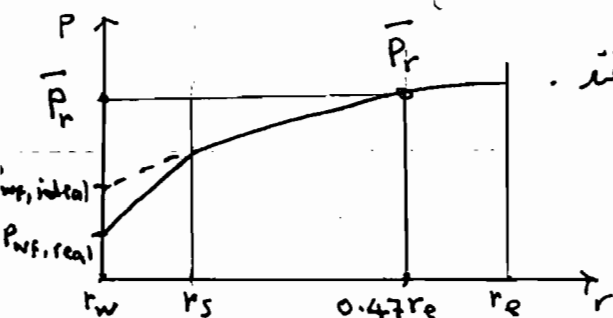

فشار در هر مخزن مستقل از شکل مخزن (Geometry) می تواند به حالت شبه پایدار برسد.

برای تاثیر دادن شکل مخزن در محاسبات پارامتر  $C_A$  را دارد معادلات می کنیم. برای این پارامتر Shape Factor

گویند. تعادیر  $C_A$  در جدول (6-4) صفحه 414 کتاب

Tarek Ahmed آمده است.

$$\frac{\partial^2 p}{\partial r^2} + \frac{1}{r} \frac{\partial p}{\partial r} = \frac{-887 \cdot 229 M}{A h k} \quad \text{با بیکزینی } C_A \text{ در معادله:}$$

$$\bar{P}_r = P_i - \frac{0.23396 Q_B t}{C_t A h \phi} \quad \text{و بدانتن اینکم فارموله مخزن برابر است با:}$$

خواهیم داشت:

$$P_{wf} = \bar{P}_r - \frac{162.6 Q_B M}{k h} \log \left[ \frac{4A}{1.781 C_A r_w^2} \right] \quad (6-136)$$

در صورتی که معادله بالا را بر حسب  $P_i$  بنویسیم:

$$P_{wf} = \left[ P_i - \frac{0.23396 Q_B t}{C_t A h \phi} \right] - \frac{162.6 Q_B M}{k h} \log \left[ \frac{4A}{1.781 C_A r_w^2} \right] \quad (6-137)$$

$$\left\{ \begin{array}{l} k [md] \\ A [ft^2] \\ C_t [psi^{-1}] \\ t [hrs] \\ h [ft] \\ C_A : \text{Shape Factor} \\ r_e, r_w [ft] \end{array} \right\} \quad \left\{ \begin{array}{l} B_o \left[ \frac{bbt}{STB} \right] \\ Q \left[ \frac{STB}{day} \right] \\ \phi \left[ \frac{bbt}{day} \right] \end{array} \right\}$$

## > Gases

### قانون گازها

EOS (Equation of State) for real gas :  $PV = nRTz$

$z$  ، (ضریب انحراف - ضریب فوق تراکم پذیری) Compressibility Factor گفته می شود  
 و نشان می دهد گاز های حقیقی چه میزان از گازهای ایده آل تراکم پذیرترند.

$$z = \frac{V_{\text{real}}(P, T)}{V_{\text{ideal}}(P, T)}$$

$z$  میزان انحراف گاز از حالت ایده آل را نشان می دهد.

$$P \cdot V = nRTz \quad (1)$$

$$P_{sc} \cdot V_{sc} = nRT_{sc} \quad (2) \quad (@ \text{ standard conditions : } z = 1)$$

شرایط در زمین و در اطراف چاه را Standard Condition گویند.

$$\left\{ P_{sc} = 14.7 \text{ psia} \quad , \quad T_{sc} = 60^\circ \text{F} \right\}$$

$$\frac{P}{P_{sc}} \left( \frac{V}{V_{sc}} \right) = \frac{T}{T_{sc}} \cdot z \quad \text{رابطه (1) را بر رابطه (2) تقسیم :}$$

$$B_g = \text{Gas Formation Volume Factor} = \text{ضریب حجمی گاز} = \frac{V_g(P_{res}, T_{res})}{V_g(P_{sc}, T_{sc})}$$

گاز به دلیل اختلاف فشار مخزن و سرچاه ، (کاهش فشار) منبسط می شود و به دلیل کاهش دما کمی منقبض می شود.

$$\frac{P}{P_{sc}} \cdot B_g = \frac{T}{T_{sc}} \cdot z$$

$$\frac{P}{P_{sc}} \left( \frac{q}{q_{sc}} \right) = \frac{T}{T_{sc}} \cdot z \Rightarrow q = \frac{P_{sc} \cdot q_{sc}}{T_{sc}} \cdot \frac{Tz}{P} \quad , \quad q \left[ \frac{\text{ft}^3}{\text{day}} \right]$$



$$q = \frac{P_{sc} \cdot q_{sc}}{5.615 T_{sc}} \cdot \frac{T \cdot z}{P}$$

پس قانون گازها بدین صورت نوشته می شود :

که در آن :

$$\left\{ \begin{array}{l} q \text{ (Gas Rate) } \left[ \frac{\text{bbl}}{\text{day}} \right] \\ P_{sc} = 14.7 \text{ psi} \\ T_{sc} = 520^\circ \text{R} \end{array} \right\} \rightarrow \left\{ \begin{array}{l} q_{sc} \left[ \frac{\text{SCF}}{\text{day}} \right] \\ P \text{ [Psi]} \\ T \text{ [}^\circ \text{R]} \\ z \text{ [-]} \end{array} \right\}$$

### • Gas Formation Volume Factor ( $B_g$ )

$$PV = nRTz$$

$$P_{sc} \cdot V_{sc} = nRT_{sc}$$

$$\frac{P}{P_{sc}} \left( \frac{V}{V_{sc}} \right) = \frac{T}{T_{sc}} \cdot z \quad \left( \frac{V}{V_{sc}} \right) = B_g = \text{ضریب حجمی گاز}$$

$$\frac{P}{P_{sc}} \cdot B_g = \frac{T}{T_{sc}} \cdot z \Rightarrow B_g = \left( \frac{P_{sc}}{T_{sc}} \right) \left( \frac{T}{P} \right) \cdot z$$

$$P_{sc} \cdot V_{sc} = nRT_{sc} \Rightarrow \frac{P_{sc}}{T_{sc}} = \frac{nR}{V_{sc}}$$

حجمی که یک مولکول گرم گاز ( $n=1$ ) در شرایط متعارفی (استاندارد) اشغال می کند، 22.4 لیتر است.

حجمی که یک مول پوند ( $n=1$ ) گاز در شرایط استاندارد اشغال می کند، 379.4  $\text{ft}^3$  است.

$$\frac{P_{sc}}{T_{sc}} = \frac{1 * 10.73}{379.4}$$

$$R = 10.73 \left( \frac{\text{Psi} \cdot \text{ft}^3}{\text{lb} \cdot \text{mole} (^\circ \text{R})} \right)$$

$$\frac{P_{sc}}{T_{sc}} = 0.02829$$

$$\frac{P_{sc}}{T_{sc}} = \frac{1 * R}{379.4} = \frac{R}{379.4}$$

$$B_g = \frac{R}{379.4} \left( \frac{T}{P} \right) Z$$

$$B_g = \frac{10.73}{379.4} \left( \frac{T}{P} \right) Z$$

$$B_g = 0.02829 \frac{TZ}{P}$$

$$\left\{ \begin{array}{l} B_g \left[ \frac{\text{ft}^3}{\text{SCF}} \right] \\ T \left[ ^\circ\text{R} \right] \\ P \left[ \text{Psi} \right] \end{array} \right.$$

Z تابعی از فشار است، پس  $B_g$  تابعی از فشار و دما است.

### • Gas Density ( $\rho_g$ )

چگالی گاز ( $\rho_g$ )

$$PV = nRTZ, \quad n = \frac{m}{M}$$

$$PV = \frac{m}{M} RTZ \Rightarrow PM = \left( \frac{m}{V} \right) RTZ \Rightarrow PM = \rho RTZ$$

$$\Rightarrow \rho_g = \frac{PM}{RTZ}$$

$$\left\{ \begin{array}{l} P \left[ \text{Pa} \right], \quad M \left[ \frac{\text{kg}}{\text{mole}} \right] \\ T \left[ ^\circ\text{K} \right], \quad \rho \left[ \frac{\text{kg}}{\text{m}^3} \right] \\ R = 8.31432 \left[ \frac{\text{J}}{\text{ok.mole}} \right] \end{array} \right.$$

### • Gas Specific Gravity ( $\gamma_g$ )

$$\gamma_g = \frac{M}{M_a}$$

مجموعه مولی هوا  $M_a = 28.97 \left( \frac{\text{g}}{\text{mole}} \right)$

$$\gamma_g = \frac{M}{28.97} \Rightarrow M = 28.97 \gamma_g$$

$$\rho_g = \frac{PM}{RTZ} = \frac{28.97 \gamma_g P}{RTZ}$$

$$R = 10.73 \left( \frac{\text{Psi} \cdot \text{ft}^3}{\text{lb.mole} (^\circ\text{R})} \right)$$

$$\rho_g = \frac{28.97 \gamma_g P}{10.73 T z} \Rightarrow \rho_g = \frac{2.7 \gamma_g P}{z T} = \text{gas density}$$

$$\left\{ \rho_g \left[ \frac{\text{lb}}{\text{ft}^3} \right], \gamma [-], P [\text{psi}], z [-], T [^\circ\text{R}] \right\}$$

• Gas Gradient  $\left( \frac{dP_g}{dh} \right)$

شیب فشار گاز

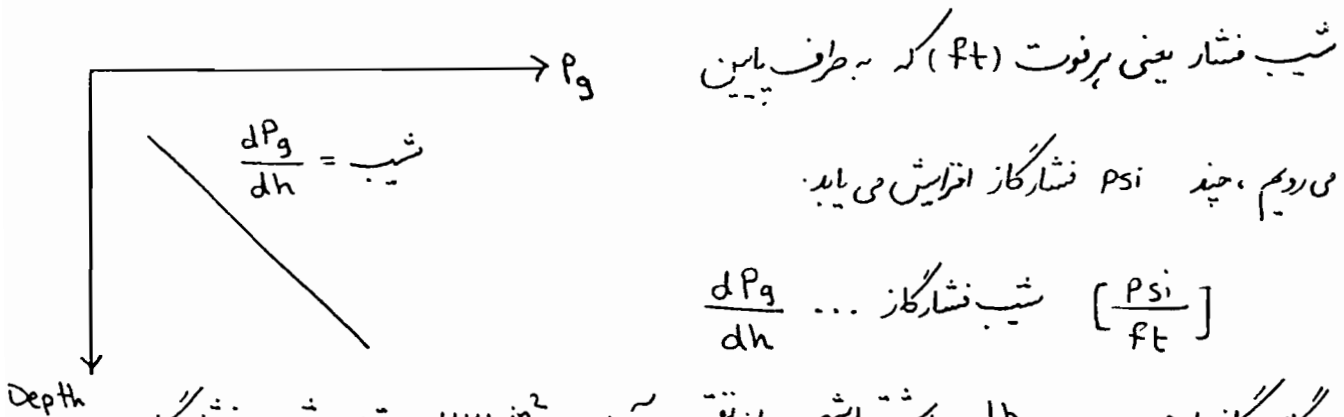

اگر چگالی گاز را بر حسب  $\frac{\text{lb}}{\text{ft}^3}$  داشته باشیم، از تقسیم آن بر  $144 \frac{\text{in}^2}{\text{ft}^2}$  می توان شیب فشار گاز

را بر حسب  $\frac{\text{psi}}{\text{ft}}$  بدست آورد.

$$\frac{2.7 \gamma_g P}{z T} \cdot \frac{1}{144} = \frac{0.01875 \gamma_g P}{z T} \quad \left[ \frac{\text{psi}}{\text{ft}} \right]$$

$$\gamma_g = \frac{\rho_g}{\rho_a} = \frac{M}{M_a}$$

$\rho_g = \text{gas density}$

$\rho_a = \text{air density}$

$M = \text{gas molecular weight}$

$M_a = \text{air molecular weight}$

## Linear Flow of Real Gases - Steady State

جریان خطی گازهای حقیقی - حالت پایدار

(Real Gases = Compressible Fluids)

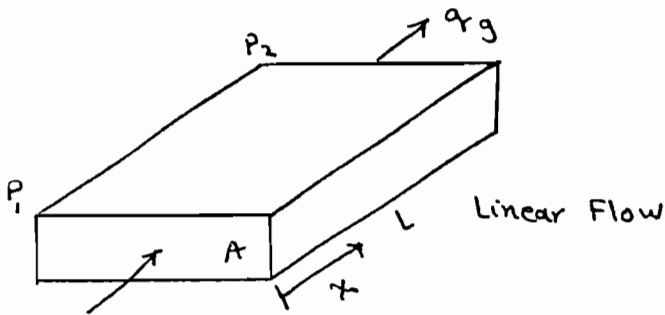

تانون گازها: شدت جریان گاز ( $q_g$ ) در شرایط مخزن بر حسب  $\left[\frac{\text{bbf}}{\text{day}}\right]$  برابر است با:

$$q_g = \frac{P_{sc} \cdot q_{sc} \cdot T \cdot z}{5.615 T_{sc} \cdot P}$$

رابطه داری:  $q_g = -1.127 \frac{AK}{M_g} \cdot \frac{\partial P_g}{\partial x}$

$$\frac{P_{sc} q_{sc} T z}{5.615 T_{sc} P} = -1.127 \frac{AK}{M_g} \cdot \frac{\partial P_g}{\partial x}$$

بافرض این که  $M_g$  و  $z$  ثابت هستند و تابعی از فشار نمی باشند!

$$\frac{q_{sc} P_{sc} T z M_g}{5.615 (1.127) k T_{sc} A} \int_0^L \partial x = - \int_{P_1}^{P_2} P \cdot \partial P_g$$

$$q_{sc} = \frac{3.164 T_{sc} AK (P_1^2 - P_2^2)}{P_{sc} T z L M_g}$$

در شرایط استاندارد  $\begin{cases} P_{sc} = 14.7 \text{ psia} \\ T_{sc} = 520 \text{ }^\circ\text{R} \end{cases}$  شدت جریان گاز (دبی تولیدی گاز) بر شرح زیر است:

Approximation of Gas Flow Rate  
(چون  $M_g$  و  $z$  ثابت فرض شده اند)

$$q_{sc} = \frac{111.924 AK (P_1^2 - P_2^2)}{T z L M_g}$$

$$\left\{ \begin{array}{l} q_{sc} \left[ \frac{\text{SCF}}{\text{day}} \right] \quad , \quad k [\text{darcy}] \quad , \quad T [^\circ\text{R}] \quad , \quad L [\text{ft}] \\ A [\text{ft}^2] \quad , \quad P_1, P_2 [\text{psia}] \quad , \quad \bar{z} [-] \quad , \quad \bar{M}_g [\text{cp}] \end{array} \right\}$$

این رابطه برای فشارهای کمتر از 2000 psia صیح است. خواص گاز (مثل  $M_g$  و  $Z$ ) خواص متوسط گاز

هستند که در فشار متوسط زیر اندازه گیری شده اند :

$$\bar{P} = \left( \frac{P_1^2 + P_2^2}{2} \right)^{\frac{1}{2}}$$

Darcy Law (for oil) :  $q_o \propto \Delta P$        $\Delta P = P_1 - P_2$

Darcy Law (for gas) :  $q_g \propto \Delta P^2$        $\Delta P^2 = P_1^2 - P_2^2$

► Radial Flow of Real Gases - Steady State (approximation solution)

طبق قانون گاز با شدت جریان گاز در شرایط مخزن بر حسب بشکه در روز برابر است با :

$$q_g = \frac{q_{sc} P_{sc} T Z}{5.615 T_{sc} P}$$

$$q_g = +1.127 \frac{AK}{M} \cdot \frac{\partial P}{\partial r}$$

$A = 2\pi rh$  مساحت جانبی استوانه

$$\frac{q_{sc} P_{sc} T Z}{5.615 T_{sc} P} = +1.127 \frac{2\pi rhk}{M_g} \cdot \frac{\partial P}{\partial r}$$

بافت ثابت بودن  $M_g$  و  $Z$  :

$$\frac{q_{sc} P_{sc} T Z M}{T_{sc} (5.615)(1.127)(2\pi kh)} \int_{r_w}^{r_e} \frac{1}{r} dr = + \int_{P_1}^{P_2} P \cdot \partial P \quad \text{①}$$

$$\frac{q_{sc} P_{sc} T}{T_{sc} (5.615)(1.127)(\pi kh)} \int_{r_w}^{r_e} \frac{1}{r} \partial r = + \int_{P_1}^{P_2} \frac{2P}{M_g Z} \partial P \quad \text{②} \quad Z, M_g \neq \text{const.}$$

$$\int_0^P \frac{2P}{M_g Z} = m(P) = \Psi$$

$\Psi =$  Real Gas Pseudo Pressure  
شبه فشار

اگر در مباحث مربوط به گاز،  $M_g$  و  $Z$  را ثابت فرض نکنیم، در این صورت به جای فشار (P) از مفهوم شبه فشار  $m(P)$  استفاده می‌کنیم.

در این حالت فرض شده که  $M_g$  و  $Z$  ثابت هستند، بنابراین رابطه (I) برقرار خواهد بود.

$$q_{sc} = \frac{19.88 T_{sc} h k (P_e^2 - P_{wf}^2)}{P_{sc} T \bar{Z} \bar{M}_g \ln\left(\frac{r_e}{r_w}\right)}$$

$$\begin{cases} P_{sc} = 14.7 \text{ psia} \\ T_{sc} = 520^\circ R \end{cases}$$

در شرایط استاندارد ( $P_{sc}, T_{sc}$ )،  $L$  پارامتری زیر:

$$\left. \begin{array}{l} q_{sc} \left[ \frac{\text{SCF}}{\text{day}} \right] \\ k \text{ [darcy]} \\ h \text{ [ft]} \end{array} \right\} \begin{array}{l} , P_e, P_{wf} \text{ [psia]} \\ , \bar{M}_g \text{ [cp]} \\ , T \text{ [}^\circ R\text{]} \end{array} \left. \begin{array}{l} , Z \text{ [-]} \\ , r_e, r_w \text{ [ft]} \end{array} \right\}$$

$$q_{sc} = \frac{703 kh (P_e^2 - P_{wf}^2)}{\bar{M}_g T \bar{Z} \ln\left(\frac{r_e}{r_w}\right)}$$

این رابطه برای فشارهای کمتر از 2000 psia کاربرد دارد.

خواص گاز مثل ( $\bar{M}_g$  و  $\bar{Z}$ ) در فشار متوسط زیر اندازه گیری شده اند:

$$\bar{P}^2 = \left( \frac{P_e^2 + P_{wf}^2}{2} \right)$$

$\bar{M}_g$  و  $\bar{Z}$  ثابت فرض شده اند. اگر فرض هموزن باشد:

$$k, h = \text{const.}$$

فرض شده  $T = \text{const.} \Rightarrow \frac{703 kh}{\bar{M}_g T \bar{Z} \ln\left(\frac{r_e}{r_w}\right)} = \text{const.} = C$

$r_e, r_w = \text{const.}$   $q_{sc} = C [P_e^2 - P_{wf}^2]$  برای جریان آرام

$$\log q_{sc} = \log C + \log (P_e^2 - P_{wf}^2)$$

رابطه بالا یک خط راست است؛ یعنی اگر بردی یک منحنی  $\log - \log$  را بر حسب  $(P_e^2 - P_{wf}^2)$  رسم کنیم،

درسم کنیم، یک خط راست به دست می آید با شیب  $m$ .  
 (  $\alpha = 45^\circ \Rightarrow m = 1$  )

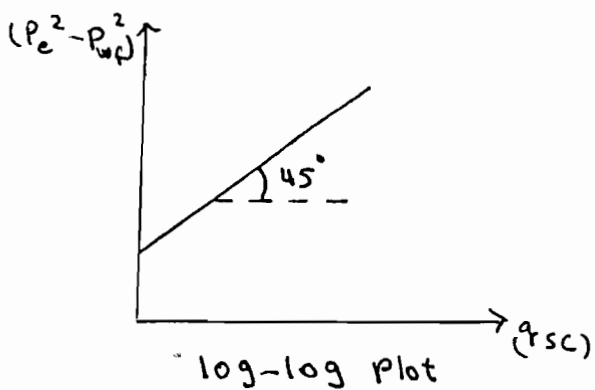

منحنی (۱)

برای جریان آرام

در گذشته برای تعیین OFC (Open Flow Capacity) یا پتانسیل چاه باز در یک چاه کاری، چاه را بازمی گذاشتند و پس فشار (Back Pressure) را مرحله به مرحله کم می کردند تا به مقدار مینیمم آن یعنی فشار اتمسفر برابر با 14.7 psia برسد. در این حالت دبی تولیدی گاز برابر با پتانسیل چاه یا OFC بود. به این آزمایش «آزمایش پس فشار Back Pressure Test» گویند.

اما چون با باز گذاشتن چاه به محیط زیت آسیب می رسید، توسط منحنی (۱) می توان OFC یک

چاه کاری را به دست آورد؛ بدین ترتیب که با فشار  $(P_e^2 - 14.7^2)$  روی منحنی حرکت کرده و

از بردن یا بی منحنی می توان OFC یک چاه کاری را به دست آورد.

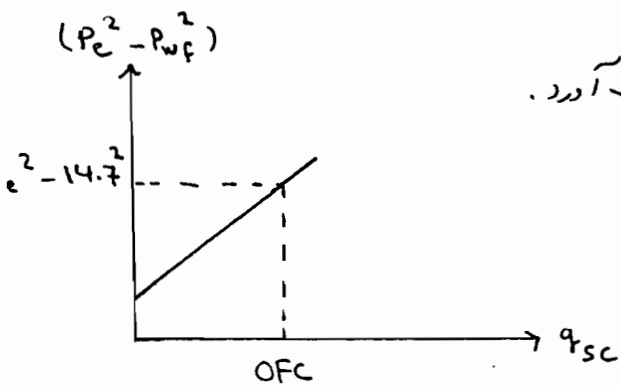

برای جریان متلاطم (Turbulent Flow) در منحنی (۱) زاویه  $\alpha$  کوچکتر از  $45^\circ$  (مثلاً  $35^\circ$ ) می شود و

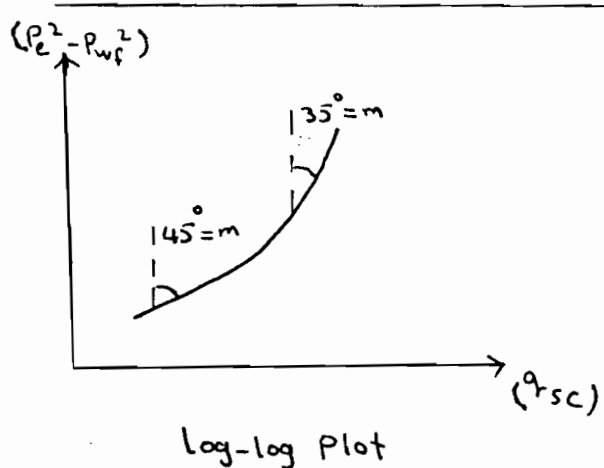

شکل منحنی (1) از حالت خط راست خارج می شود.

منحنی (2)

برای جریان متلاطم

در این صورت معادله جریان گاز به شکل زیر درمی آید:

$$q_{sc} = C (P_e^2 - P_{wf}^2)^n$$

$n$ : Turbulent Factor

$$n = \frac{1}{m} \quad (m = \text{شیب خط})$$

مجدداً برای جریان متلاطم نیز می توان با استفاده از منحنی (2) OFC یک چاه گازی را بدست آورد.

بدین ترتیب که با فشار  $(P_e^2 - 14.7^2)$  روی منحنی رفته و از برون یابی منحنی می توان OFC چاه گازی

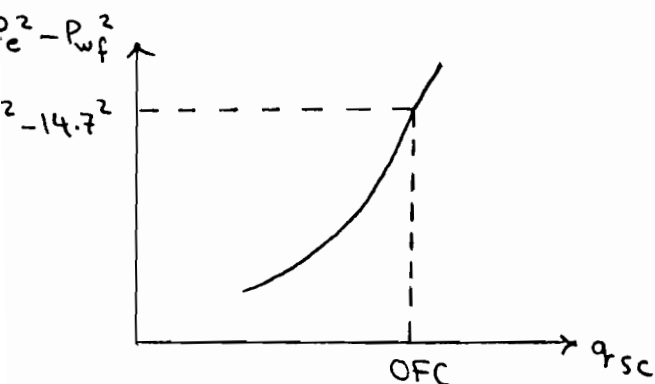

را بدست آورد.

$$OFC = q_{max}$$

پتانسیل چاه گازی

$$(P_{wf} = 14.7 \text{ psia})$$

$$q_g = q_{g,max} = OFC \quad \text{if} \quad P_{wf} = 14.7 \text{ psia}$$

$$q_g = AFC \quad \text{if} \quad P_{wf} = 0$$

OFC = پتانسیل چاه باز  
(دبی ماکزیمم یک چاه گازی)

{ OFC = Open Flow Capacity  
AFC = Absolute Flow Capacity



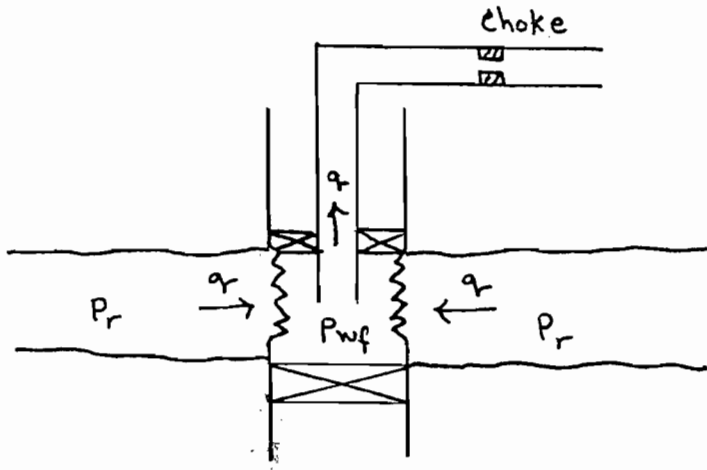

$P_{wf} \rightarrow$  Back Pressure

برعلیه فشار سازند

Back pressure = فشار

پس فشار ناشی از چیست !

- این فشار در درجه اول ناشی از وزن بئیدرواستاتیکی درون چاه است.

- عامل دیگر آن کوچک بودن دستگاه های تخلیه کننده (Separator) است.

- عامل دیگر آن گرفتگی Tubing در اثر رسوب است.

- عامل دیگر آن وجود Choke (جریانگاه) است. توسط Choke میزان Back Pressure

را می توان کم و زیاد کرد. در نتیجه دبی کم و زیاد می شود. زیرا دبی وابسته به اختلاف فشار است و

فشار سازند قابل تغییر نیست.

مجموع این عوامل Back Pressure را ایجاد می کند که برعلیه فشار سازند است.

$q(P_{wf}) \rightarrow$  Inflow Performance Relationship (IPR)

اگر  $q$  را تابعی از  $P_{wf}$  نشان دهیم، بر  $q$ ،  $P_{wf}$  خاص خود را دارد.

بایدی های مختلف تولید می کنیم و فشار ته چاه را

اندازه می گیریم و سپس  $q$  را بر حسب  $P_{wf}$  رسم

می کنیم. (شکل منحنی بعد)!

$q_1 \rightarrow P_{wf1}$

$q_2 \rightarrow P_{wf2}$

$q_3 \rightarrow P_{wf3}$

$\vdots$

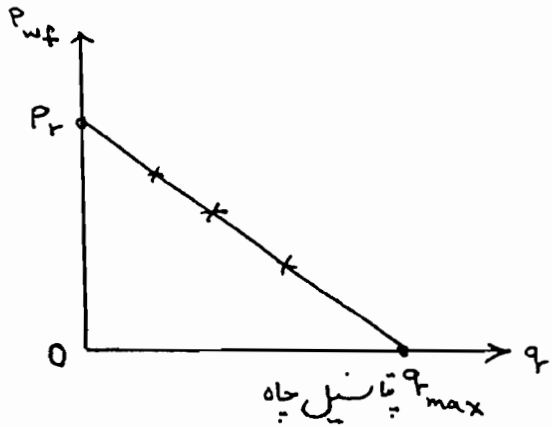

for One - Phase flow

↳ Homogen flow

↳ Ideal flow

$$P_{wf} = P_r \implies q = 0$$

$$P_{wf} = 0 \implies q = q_{max} \quad \text{پتانسیل چاه}$$

اگر  $P_{wf} = 0$  باشد فشاری وجود ندارد که سیال را به چاه برساند. البته چنین چیزی ممکن نیست چون حداقل فشار اتسفر وجود دارد.

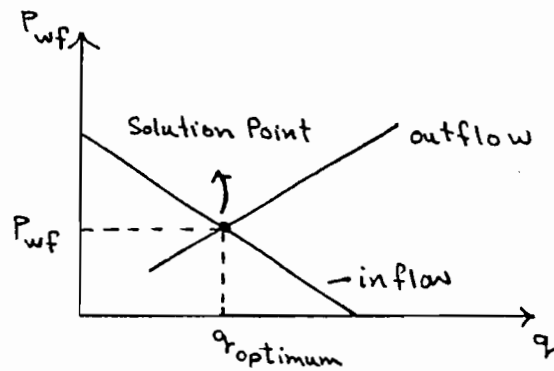
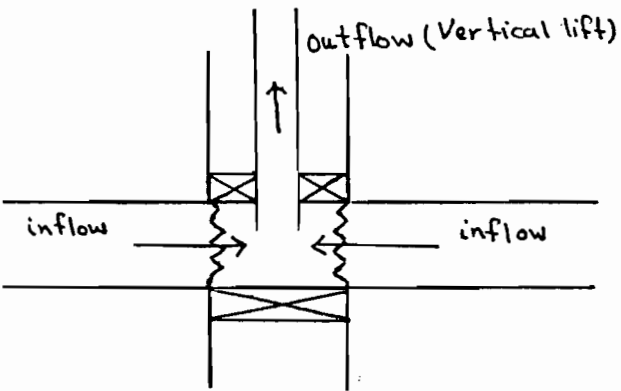

منحنی Inflow، منحنی Outflow را در یک نقطه قطع می کند. این نقطه Solution Point است

که فشار مناسب برای تولید بهینه را بدست می دهد.

برای جریان شعاعی گازهای واقعی، حالت پایدار و

با فرض ثابت بولن ۱۴، ج گاز: (ثابت کردیم ۰.۹۵)

$$q_{sc} = \frac{703 kh (P_e^2 - P_{wf}^2)^n}{\bar{M}_g T \bar{z} \ln\left(\frac{r_e}{r_w}\right)} \rightarrow \text{Approximation of Gas Flow}$$

$$q_{sc} = c (P_e^2 - P_{wf}^2)^n$$

$$\log q_{sc} = \log c + n \cdot \log (P_e^2 - P_{wf}^2)$$

مثال: بررسی یک چاه کاری، آزمایش های پس فشار انجام شده و داده های زیر بدست آمده اند.

$q_{sc} \left[ \frac{MSCF}{day} \right]$	$P_{wf} [Psi]$
0	408.2 $\rightarrow P_e$
4.317	401.9
9.424	394
15.628	378.7
20.273	362.7

۱) بزرگی n و c چقدر است؟

۲) OFC این چاه کاری چه مقدار است؟

$$\log q_{sc} = \log c + n \log (P_e^2 - P_{wf}^2) \quad \text{الف)}$$

دو معادله را با اعدادی که به تعادف از جدول انتخاب می کنیم، می نویسیم:

$$\begin{cases} \log 9424 = \log c + n \log (408.2^2 - 394^2) \\ \log 20273 = \log c + n \log (408.2^2 - 362.7^2) \end{cases}$$

$$\Rightarrow n = 0.681 \quad , \quad c = 16.28 \quad , \quad P_{wf} = 14.7 \Rightarrow OFC = 58.5 \frac{MSCF}{day}$$

## ➤ Inflow Performance Relationship (IPR)

$$q = f(P_{wf}) \rightarrow \text{IPR}$$

رابطه ای که  $q$  را تابعی از  $P_{wf}$  بیان کند -  
 IPR نامیده می شود .

رسم منحنی IPR به درشت زیر!

$$PI = \frac{q}{\Delta p} \Rightarrow q = PI \cdot \Delta p \Rightarrow q = PI(\bar{P}_r - P_{wf}) \quad (1) \text{ با استفاده از رابطه:}$$

$$P_{wf1} \rightarrow q_1$$

$$P_{wf2} \rightarrow q_2$$

⋮

$$PI = \text{const.}$$

$$\bar{P}_r = \text{const.}$$

چاه بادبی  $q_1$  تولید می کند ←  $P_{wf1}$  را اندازه می گیریم .

چاه بادبی  $q_2$  تولید می کند ←  $P_{wf2}$  را اندازه می گیریم .

چاه بادبی  $q_3$  تولید می کند ←  $P_{wf3}$  را اندازه می گیریم .

اکنون  $q$  را تابعی از  $P_{wf}$  رسم می کنیم .

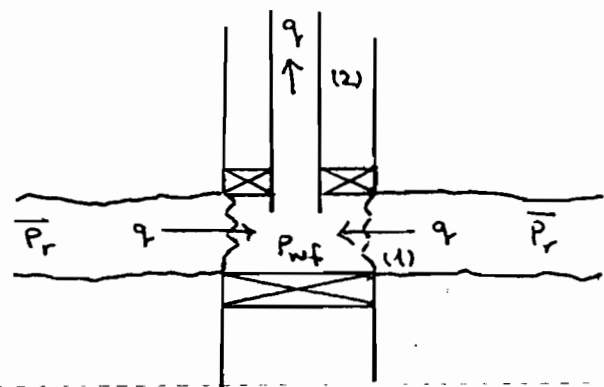
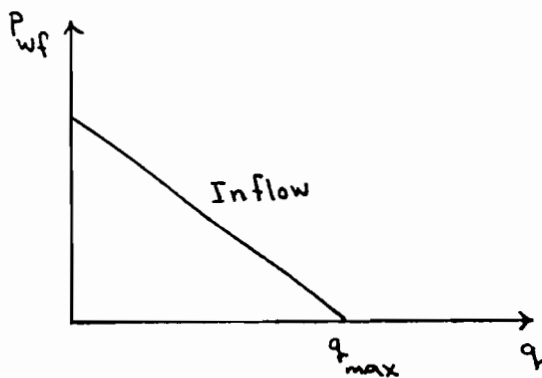

for 1-Phase Flow

↳ Homogen Flow

↳ Ideal Flow

(1): Inflow حرکت سیال از مخزن به تپه چاه

(2): Outflow (Vertical lift)

حرکت سیال از تپه چاه به سرچاه

$$P_{wf} = \bar{P}_r \Rightarrow q = 0$$

$$P_{wf} = 0 \Rightarrow q = q_{max} \quad \text{تانیل چاه}$$

اگر چاه با دبی ماکزیمم تولید کند، شن و ماسه های آن کنده شود و به داخل چاه می ریزد.

هرچایی با یک دبی بهینه (Optimal Rate) بایستی تولید کند. برای بدست آوردن دبی بهینه

منحنی Outflow را نیز رسم می کنیم. محل تلاقی منحنی Inflow و Outflow دبی بهینه چاه را می دهد.

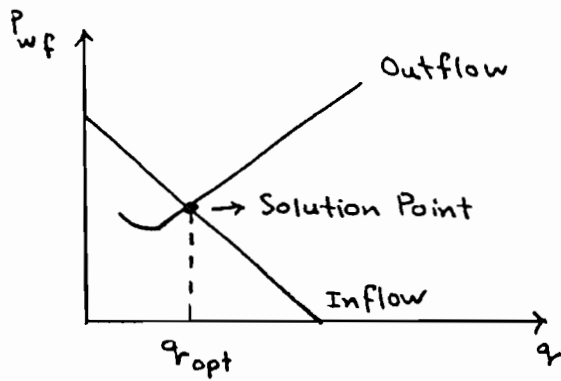

اگر منحنی Inflow، منحنی Outflow را قطع نکند، یعنی چاه با فشار طبیعی مخزن نمی تواند تولید کند و از روش های

مصنوعی تولید مثل پمپ باید استفاده کنیم یا روشهای ازدیاد برداشت یا تغییر قطر لوله مخزی و ...

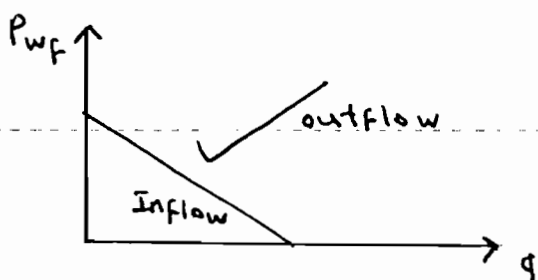
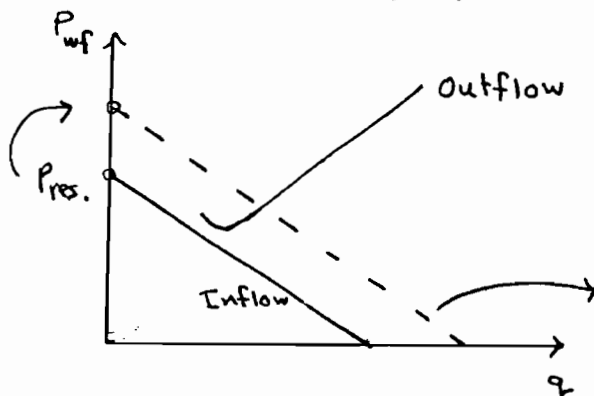

در منحنی رودبرو، منحنی Inflow منحنی outflow را قطع نمی کند ← یعنی چاه با فشار طبیعی مخزن دیگر نمی تواند تولید کند.

## ► Radial Flow of Real Gases - Steady State

### Exact Gas Flow Rate

### Exact Solution!

در حالت Radial Flow در گازهای Real ،  $M_g$  ،  $z$  ثابت نبوده و تابعی

از فشار تغییر می‌کنند :  $M_g = f(P)$  و  $z = f(P)$  پس از رابطه (II) صفت 83 نتیجه می‌شود:

$$\left( \frac{T \cdot q_{sc}}{kh} \right) \ln \left( \frac{r}{r_w} \right) = 703 \int_{P_{wf}}^P \left( \frac{2P}{M_g \cdot z} \right) dP$$

$$\int_0^P \frac{2P}{M_g z} dP = m(P) = \psi \rightarrow \text{Real Gas Pseudo Pressure}$$

$$\left( \frac{T \cdot q_{sc}}{kh} \right) \ln \left( \frac{r}{r_w} \right) = 703 \left[ \int_0^P \frac{2P}{M_g z} dP - \int_0^{P_{wf}} \frac{2P}{M_g z} dP \right]$$

$$\int_0^P \frac{2P}{M_g z} dP = m(P) = \psi$$

$$\int_0^{P_{wf}} \frac{2P}{M_g z} dP = m(P_{wf}) = \psi_w$$

$$\left( \frac{T \cdot q_{sc}}{kh} \right) \ln \left( \frac{r}{r_w} \right) = 703 (\psi - \psi_w)$$

$$\psi = \psi_w + \frac{q_{sc} T}{703 kh} \ln \left( \frac{r}{r_w} \right)$$

معادله بالا معادله یک خط راست است؛ یعنی اگر  $\psi$  را بر حسب  $\ln \left( \frac{r}{r_w} \right)$  رسم کنیم، یک خط راست

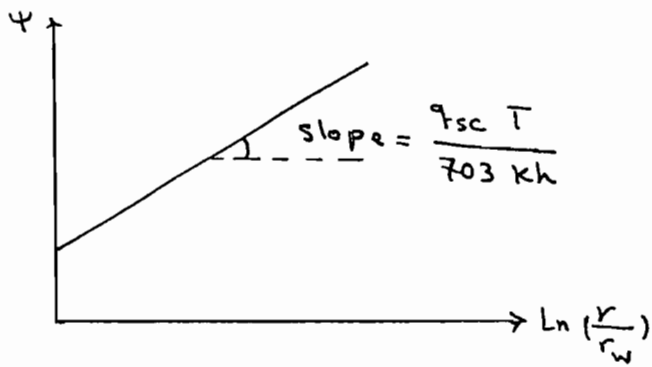

بدست می آید با شیب :  $\frac{q_{sc} T}{703 kh}$

$$Q_g = q_{sc} = \frac{703 kh (\psi - \psi_w)}{T \ln\left(\frac{r}{r_w}\right)} \rightarrow \text{The exact Gas Flow Rate}$$

که در آن :

$$Q_g = q_{sc} \left[ \frac{\text{SCF}}{\text{day}} \right], \quad \psi \left[ \frac{\text{Psi}^2}{c_p} \right]$$

$$k \text{ [darcy]}, \quad r, r_w \text{ [ft]}, \quad T \text{ [}^\circ\text{R]}$$

اگر  $k$  را بر حسب md (میلی داری) قرار دهیم، ضریب تبدیل 0.703 می شود.

$$r = r_e \Rightarrow q_{sc} = \frac{0.703 kh (\psi_e - \psi_w)}{T \ln\left(\frac{r_e}{r_w}\right)}, \quad \psi_e = \int_0^{P_e} \frac{2P}{M_g Z} dP$$

معمولاً  $q_g$  بر حسب  $\frac{\text{MSCF}}{\text{day}}$  اندازه گیری می شود، در این صورت  $q_{sc}$  برابر می شود با :

$$q_{sc} = \frac{kh (\psi_e - \psi_w)}{1422 T \ln\left(\frac{r_e}{r_w}\right)}$$

$$q_{sc} \left[ \frac{\text{MSCF}}{\text{day}} \right], \quad \psi_e, \psi_w \left[ \frac{\text{Psi}^2}{c_p} \right]$$

$$h \text{ [ft]}, \quad k \text{ [md]}$$

$$r_e, r_w \text{ [ft]}, \quad T \text{ [}^\circ\text{R]}$$

این رابطه در فشار اولیه مخزن ( $P_e$  یا  $P_i$ ) بدست آمده است. اگر این رابطه را در فشار متوسط مخزن

$$q_{sc} = \frac{kh (\psi_r - \psi_w)}{1422 T \left[ \ln\left(\frac{r_e}{r_w}\right) - 0.75 \right]}$$

for pseudo-steady state : نویسیم

$$\psi_r = m(\bar{P}_r) = \int_0^{\bar{P}_r} \frac{2P}{M_g z} dP$$

$$\psi_w = m(P_{wf}) = \int_0^{P_{wf}} \frac{2P}{M_g z} dP$$

در رابطه  $m(P) = \psi = \int_0^P \frac{2P}{M_g z} dP$  ، برای بدست آوردن شکل ، مقدار  $\frac{2P}{M_g z}$  را در فشارهای

مختلف بدست می آوریم ، و نسبت به فشار رسم می کنیم .

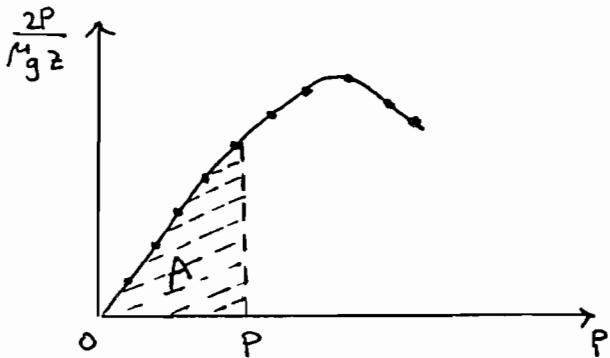

$$\int_0^P \frac{2P}{M_g z} dP = A$$

سطح زیر منحنی از فشار 0 تا P



▷ Diffusivity Equation for Gases (Compressible Fluids)

Radial Flow - Unsteady State

- Diffusivity Equation for Low Compressible Fluids  
Radial Flow - Unsteady State

$$\frac{\partial^2 P}{\partial r^2} + \frac{1}{r} \cdot \frac{\partial P}{\partial r} = \frac{1}{\eta} \cdot \frac{\partial P}{\partial t} \quad \dots \text{معادله انتشار}$$

در این معادله فرض شده که تراکم پذیری سیال (نفت) کوچک و ثابت است. (این فرضها برای گازها صادق نیست).

با به کار گیری مفهوم شبه فشار ( $m(P)$ ) معادله انتشار برای گازها به شکل زیر نوشته می شود:

$$\frac{\partial^2 m(P)}{\partial r^2} + \frac{1}{r} \cdot \frac{\partial m(P)}{\partial r} = \frac{1}{\eta} \cdot \frac{\partial m(P)}{\partial t}$$

$$\frac{\partial^2 m(P)}{\partial r^2} + \frac{1}{r} \cdot \frac{\partial m(P)}{\partial r} = \left( \frac{\phi \mu c_t}{0.000264 k} \right) \frac{\partial m(P)}{\partial t}$$

معادله انتشار برای گاز - جریان شعاعی - حالت پایدار

برای حالت نیمه پایدار یا شبه پایدار Pseudo Steady State:

$$\frac{\partial m(P)}{\partial t} = \text{const.}$$

$$\frac{kh [m(\bar{P}_r) - m(P_{wf})]}{1422 T [\ln(\frac{r_e}{r_w}) - 0.75]} = Q_g$$

$$\left\{ \begin{array}{l} k [mD] \\ h [ft] \\ T [^{\circ}R] \\ r_e, r_w [ft] \end{array} \right.$$

## Water Influx

## جریان ورودی آب

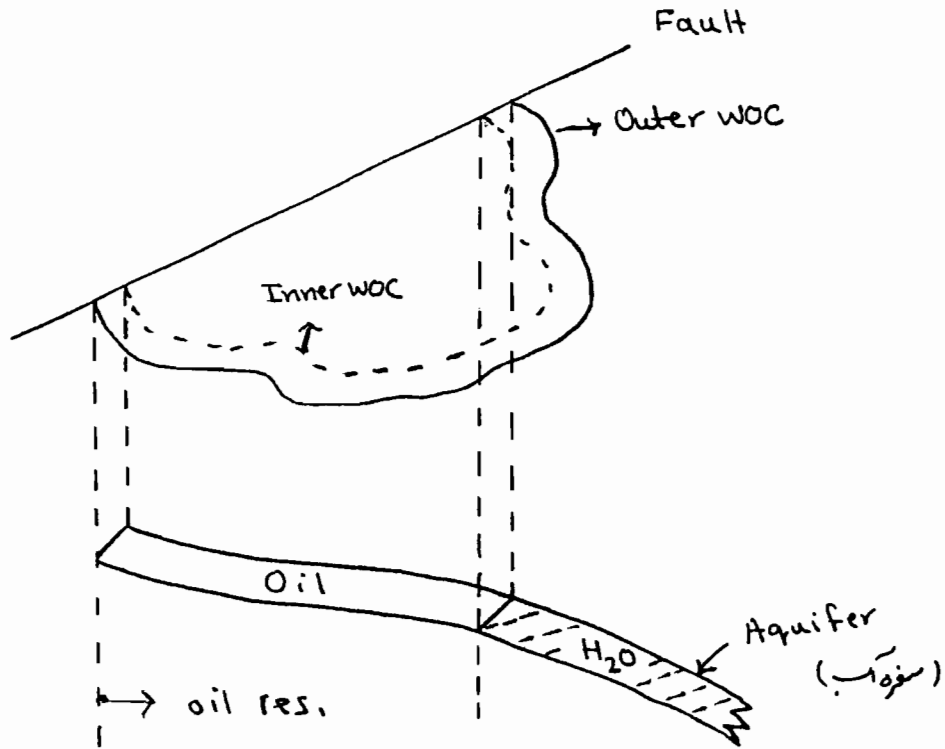

سفوفه ای آب، سنگ های متخلخل حامل آب هستند که از یک طرف یا از همه طرف سنگ مخزن را احاطه می کنند. زمانی که در مخزن تولید انجام می شود، فشار به اندازه  $\Delta P$  کاهش می یابد.

به علل زیر آب از سفوفه آب وارد مخزن می شود تا این افت فشار را جبران کند:

۱) انبساط آب

۲) انبساط پدید رو کردن های محلول در آب

۳) تراکم پذیری سنگ Aquifer (سفوفه آب)

۴) جریان آب آرتزین (جایی که سطح سفوفه آب مرتفع تر از سطح مخزن است.)

در این قسمت بایستی حجم آب انباشتی ورودی از سفره آب به مخزن ( $W_e$ ) و دبی ورودی آب به مخزن

$$\frac{dW_e}{dt} = e_w \quad \text{را بدست آوریم.}$$

$W_e = \text{Cumulative Water Influx [bbl]}$

$e_w = \text{Water Influx Rate } \left[ \frac{\text{bbl}}{\text{day}} \right]$

سؤال: در اثر افت فشار  $\Delta P$ ، چه حجمی از آب از سفره آب وارد مخزن می شود؟

سه نوع سفره آب یا جریان ورودی آب وجود دارد:

۱) حالت پایدار تغییر یافته Semi-Steady State Water Influx

۲) حالت پایدار Steady State Water Influx

۳) حالت ناپایدار Unsteady State Water Influx

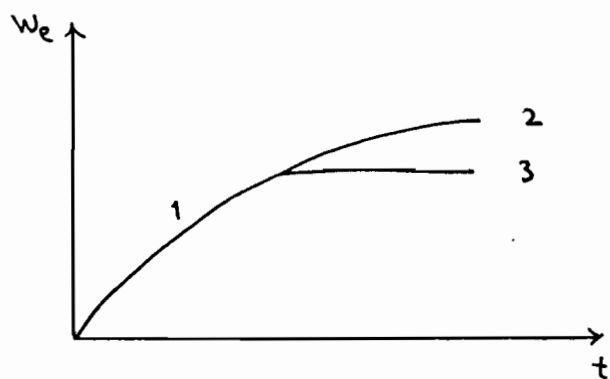

- 1 . . . . حالت ناپایدار
- 2 . . . . حالت پایدار تغییر یافته
- 3 . . . . حالت پایدار

در حالت ناپایدار، یک سفره آب نامحدود وجود دارد. در حالت پایدار دارای فشار ثابت در مرزهای

خارجی هستیم و سفره آب دارای تراوایی بالا است و در حالت پایدار تغییر یافته یک سفره آب با

اندازه محدود و مرزهای خارجی بسته وجود دارد.

اگر در یک دوره طولانی تولید فشار، در تولید نفت ثابت باشد، در این صورت در تولید

(Voidage Rate) (تولید آب + نفت + گاز) باید برابر باشد با در آب ورودی از سفره آب به مرتز

$e_w = \text{Water Influx Rate}$

$$e_w = Q_o B_o + Q_g B_g + Q_w B_w$$

$Q_o = \text{Oil Production Rate}$  (در شرایط استاندارد)  $\left[ \frac{\text{STB}}{\text{day}} \right]$

$Q_w = \text{Water Production Rate}$  (در شرایط استاندارد)  $\left[ \frac{\text{STB}}{\text{day}} \right]$

$Q_g = \text{Gas Production Rate}$  (در شرایط استاندارد)  $\left[ \frac{\text{scf}}{\text{day}} \right] \approx \left[ \frac{\text{STB}}{\text{day}} \right]$

$B_o, B_w, B_g =$  ضرایب حجمی  $\left[ \frac{\text{bbl}}{\text{STB}} \right]$

$e_w \left[ \frac{\text{bbl}}{\text{day}} \right]$

Water Influx Models :

- 1) Pot Aquifer
- 2) Schilthuitz Aquifer
- 3) Hurst Modified steady-state Aquifer
- 4) Van Everdingen-Hurst Unsteady-state Aquifer
- 5) Carter-Tracy Aquifer
- 6) Fetkovic Aquifer

► 1) Pot Aquifer

$$e_w = \frac{dW_e}{dt} = Q_o B_o + Q_g B_g + Q_w B_w \quad (1)$$

$N_p$  = Cumulative Oil Production [STB]

$W_p$  = Cumulative Water Production [STB]

$$Q_o = \frac{dN_p}{dt}, \quad Q_w = \frac{dW_p}{dt}$$

رابطه (1) را می توان به شکل زیر نوشت :

$$e_w = \frac{dW_e}{dt} = \frac{dN_p}{dt} B_o + (GOR - R_s) \frac{dN_p}{dt} B_g + \frac{dW_p}{dt} B_w \quad (2)$$

$$GOR \left[ \frac{SCF}{STB} \right]$$

$R_s$  = Solution GOR

در این مدل حجم آب ورودی از ستون آب به مخزن :

$$W_e = (C_f + C_w) \Delta P \cdot W_i, \quad \Delta P = P_i - P$$

$$\Rightarrow W_e = (C_f + C_w) W_i (P_i - P)$$

$$\left\{ \begin{array}{l} C_f = \text{تراکم پذیری سنگ} \quad [psi^{-1}] \\ C_w = \text{تراکم پذیری آب} \quad [psi^{-1}] \\ W_i = \text{حجم اولیه آب در ستون آب} \quad [bb] \\ P_i = \text{فشار اولیه مخزن} \quad [psi] \\ P = \text{فشار فعلی مخزن} \quad (P @ WOC) \quad [psi] \end{array} \right. \quad \text{که در آن :$$

$r_e$  = شعاع مخزن

$r_a$  = شعاع نزه آب

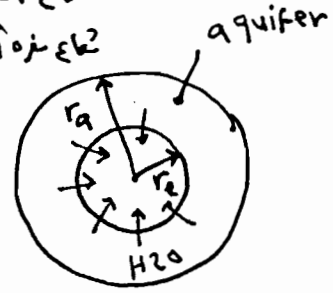

$$w_i = v_b \cdot \varphi$$

$$w_i = \frac{\pi (r_a^2 - r_e^2) h \varphi}{5.615} \quad [bb1]$$

$$w_e = (c_f + c_w) \left( \frac{\pi (r_a^2 - r_e^2) h \varphi}{5.615} \right) (P_i - P) \quad (3)$$

مدل Pot: آب موجود در سفوف آب ( $w_i$ ) به علت افت فشار  $\Delta p$  در اثر تراکم پذیری آب و

سنگ از همه طرف وارد مخزن می شود که حجم آن برابر با  $w_e$  است.

معمولاً آب از همه طرف وارد سنگ مخزن نمی شود و در ضمن شکل مخزن به شکل دایره نیست که آب

از همه اطراف آن به شکل شعاعی وارد مخزن شود. برای نشان دادن این اثر در معادله (3) ضریب را

به نام Fractional Enchroachment Angle ( $f$ ) وارد می کنیم.

$$w_e = (c_f + c_w) \left( \frac{\pi (r_a^2 - r_e^2) h \varphi}{5.615} \right) (P_i - P) f$$

$$f = \frac{\theta}{360^\circ}$$

$\theta$  بر حسب درجه، قسمتی از پیرامون مخزن است که آب

از آن وارد مخزن می شود:

به عنوان مثال اگر Aquifer از نصف به مخزن چسبیده باشد،  $\theta = 180$  است.

## 2) Schilthuitz Steady-State Model

دبی آب ورودی از سفوف آب به مخزن برابر است با:

$$e_w = \frac{dw_e}{dt} = \left[ \frac{0.00708 kh}{M_w \ln\left(\frac{r_a}{r_e}\right)} \right] (P_i - P)$$

که در آن :

$$\left\{ \begin{array}{l} k \text{ [mD]} \\ h \text{ [ft]} \\ M_w \text{ [cp]} \end{array} \right. , \left\{ \begin{array}{l} r_a = \text{ شعاع سفوف آب [ft]} \\ r_e = \text{ شعاع مخزن [ft]} \\ P_i, P \text{ [Psi]} \end{array} \right. , \left\{ \begin{array}{l} w_e \text{ [bbt]} \\ e_w \text{ [bbt/day]} \end{array} \right.$$

$$c = \frac{0.00708 kh}{M_w \ln\left(\frac{r_a}{r_e}\right)}$$

$$c = \text{constant} \left[ \frac{\text{bbt}}{\text{day} \cdot \text{psi}} \right]$$

$$\frac{dw_e}{dt} = c (P_i - P)$$

$$\int dw_e = \int_0^t c (P_i - P) dt \Rightarrow$$

$$w_e = c (P_i - P) t = c \cdot \Delta p \cdot t$$

در رابطه بالا  $w_e$  [bbt] ،  $t$  [days] ،  $\Delta p$  [psi] است.

$$w_e = c \sum_0^t \Delta p \cdot \Delta t$$

اگر انت های متوالی فشار داشته باشیم :

• مثال : محاسبه مقدار آب ورودی برای حالت پایدار (Schilutz Model) - حجم آبی که یک سفوف

آب به شعاع 16400 ft می تواند به وسیله تراکم پذیری سنگ و آب تحت انت فشار 145 psi

دارد مخزنی به شعاع 3280 ft بعد از 1000 روز نماید، را حساب کنید. ثانیاً مقدار آب ورودی را

$$h = 23.6 \text{ ft}$$

با حجم اولیه HC مقایسه کنید.

$$\phi = 23\%$$

$$k = 22.2 \text{ mD}$$

$$M_w = 0.25 \text{ cp}$$

$$S_w = 25\%$$

در مخزن

$$c = \frac{7.08 \times 10^{-3} \text{ hK}}{4 \ln \frac{r_a}{r_e}} = \frac{7.08 \times 10^{-3} \times 23.6 \times 22.2}{0.25 \times \ln 5} = 4.6095 \text{ bbl/psi} \cdot \text{day}$$

الف)  $W_e = c \cdot \Delta P \cdot t = 4.6095 \times 145 \times 1000 = 677410 \text{ (bbl)}$

ب)  $V_{hc} = \text{حجم هیدروکربن} = V_p (1 - S_w) = \phi V_b (1 - S_w) \quad (S_g = 0)$   
 $= \phi \pi r_e^2 (1 - S_w) h$   
 $= 0.23 \pi (3280)^2 (1 - 0.25) \times 23.6 = \text{(Ft}^3\text{)}$

### Unsteady State Water Influx

یک مخزن نفتی می تواند چند Aquifer داشته باشد و یا این که Aquifer نداشته باشد.

### Water Influx from Solution to the Diffusivity Equation

تعیین مقدار آب ورودی از حل معادله انتشار

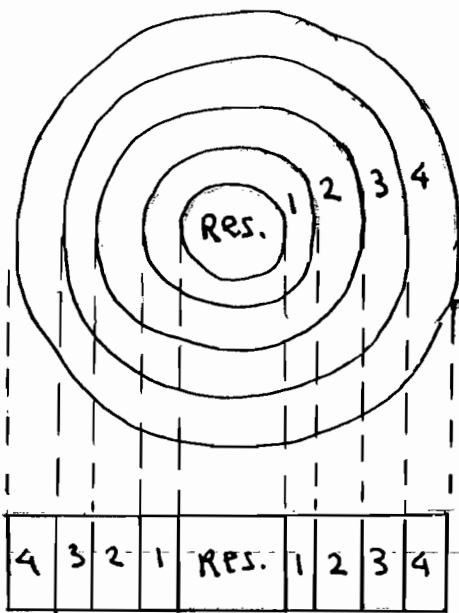

انرژی رانش سیستم :

انساط آب و تراکم پذیری سنگ

در شکل روبرو: یک مخزن نفتی توسط یک  
 توره آب احاطه شده است - توره آب را به n  
 قسمت مساوی تقسیم می کنیم .



معادله انتشار 
$$\frac{\partial^2 P}{\partial r^2} + \frac{1}{r} \cdot \frac{\partial P}{\partial r} = \frac{1}{\eta} \frac{\partial P}{\partial t}$$

$\eta = \text{ضریب انتشار} = \frac{k}{\phi M C_t}$

$C_t = \text{Total Compressibility } [\text{psi}^{-1}]$  ,  $C_t = C_w + C_f$

$\Delta V_n = n \text{ حجم آبی ورودی از لایه } n \text{ [ft}^3\text{]}$  ,  $C_w = \text{Water Compressibility } [\text{psi}^{-1}]$

$V_p = n \text{ حجم متخلخل لایه } n \text{ [ft}^3\text{]}$  ,  $C_f = \text{Formation Compressibility}$

$\Delta P = n \text{ انتشار فشار در لایه } n$  ,  $C_t = C_e = \text{Effective Compressibility}$

$\Delta P = P_i - P_n = \text{فشار در لایه } n - \text{فشار اولیه}$

در این روش Aquifer به  $n$  لایه مسادی تقسیم می شود. توسط حل معادله انتشار، فشار هر لایه تابعی از

تغییرات زمان محاسبه می گردد. با معلوم بودن فشار هر لایه، می توان حجم آبی را که از هر لایه در اثر افت فشار

$(P_i - P)$  دارد محزن می شود، محاسبه کرد. حجم آبی ورودی از لایه  $n$  برابر خواهد بود با:

$$\Delta V_n = C_t V_p \Delta P = C_e \pi (r_{n+1}^2 - r_n^2) \phi h (P_i - P_n)$$

مقدار انباشتی یا کل آبی ورودی از سفره آبی به محزن برابر است با مجموع آبی ورودی از هر لایه:

$$W_e = \sum_{i=1}^n \Delta V_i$$

$$\begin{array}{l} \Delta V_n [\text{ft}^3] \quad , \quad P [\text{psi}] \\ C_e [\text{psi}^{-1}] \quad , \quad r [\text{ft}] \\ h [\text{ft}] \end{array}$$

• مثال: حجم آبی را که یک سفره آبی به شعاع  $r_a = 30000 \text{ ft}$  می توان بوسیله تراکم پذیری سنگ و آبی

تحت افت فشار  $\Delta P = 1000 \text{ psi}$  دارد محزن به شعاع  $r_e = 3000 \text{ ft}$  نماید، محاسبه کنید. فرض

کنید جریان ورودی آب دارای حالت ناپایدار است). ثانياً مقدار آب ورودی را با حجم اولیه سیدوگرن مقایسه نماید.

$$\varphi = 20\% \quad , \quad c_w = 3 \times 10^{-6} \text{ [psi}^{-1}\text{]} \quad , \quad c_f = 5 \times 10^{-6} \text{ [psi}^{-1}\text{]}$$

$$h = 40 \text{ ft}$$

$$, \quad s_w = 25\% \quad \text{در مخزن}$$

کل سنو آب را بعنوان یک المان فرض می‌کنیم.

$$c_e = c_w + c_f$$

$$\Delta V = c_e \pi (r_a^2 - r_e^2) \varphi h \Delta P$$

$$c_e = (3+5) \times 10^{-6} = 8 \times 10^{-6} \text{ psi}^{-1}$$

$$\Delta V = c_e \pi (r^2 - r_e^2) \varphi h \Delta P$$

$$= 8 \times 10^{-6} \times 3.14 (30000^2 - 3000^2) \times 0.2 \times 40 \times 1000$$

$$= 179.1 \times 10^6 \text{ (ft}^3\text{)}$$

$$\text{حجم اولیه سیدوگرن} = V_{hc} = V_p (1 - s_w) \quad (s_g = 0)$$

$$= \phi V_b (1 - s_w) = \pi r_e^2 h \phi (1 - s_w)$$

$$= 3.14 \times 3000^2 \times 40 \times 0.2 \times 0.75 = 169.6 \times 10^6 \text{ ft}^3$$

## Van Everdingen - Hurst Unsteady State Model

### For Edge Water Drive

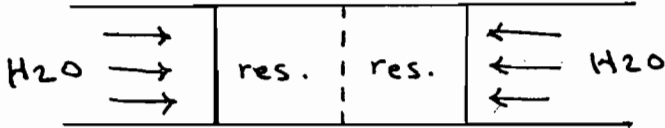

این دو نفر معادله انتشار بدون بعد را حل نمودند :

$$\frac{\partial^2 P_D}{\partial r_D^2} + \frac{1}{r} \cdot \frac{\partial P_D}{\partial r_D} = \frac{\partial P_D}{\partial t_D}$$

با شرایط اولیه و مرزی زیر:

$$\begin{cases} P = P_i & , \text{ for all radiuses} \\ P = P_i & , r = \infty \quad \text{برای سفره آب بی نهایت} \\ \frac{\partial P}{\partial r} = 0 & , r = r_a \quad \text{برای سفره آب محدود} \end{cases}$$

حجم آب بدون بعد ورودی  $w_{eD}$  را تابعی از زمان بدون بعد  $t_D$  و شعاع بدون بعد  $r_D$  بدست آوردند :

$$t_D = 6.328 \times 10^{-3} \frac{k t}{\phi M_w c_t r_e^2}$$

$$c_t = c_w + c_f$$

$$r_D = \frac{r_a}{r_e} = \frac{\text{شعاع سفره آب}}{\text{شعاع مخزن}}$$

$$\begin{cases} t [\text{day}] \\ k [\text{mD}] \\ M_w [\text{cP}] \\ c_t [\text{psi}^{-1}] \\ r_e [\text{ft}] \end{cases}$$

پس جواب های حل معادله انتشار بدون بعد را به شکل منحنی ها و جداولی ارائه دارند .

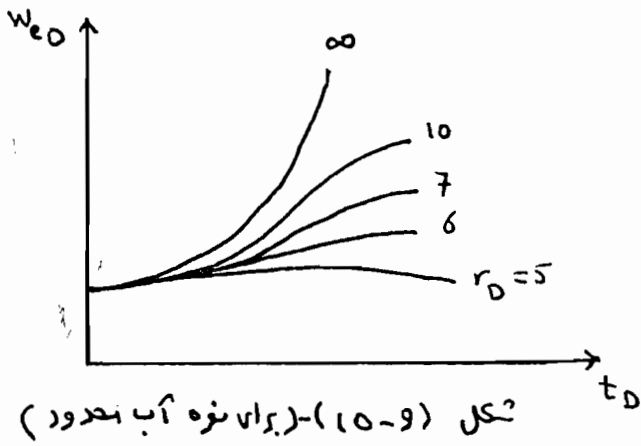

Van Everdingen & Hurst جوابهای

خود را به شکل جداول در اختیار ما گذاشتند - همچنین این جوابها به شکل منحنی نیز موجود هستند -

این جداول و منحنیها در کتاب تارک اید موجود میباشد :

منحنیهای 10-8 تا 10-11 منحنی 656 و جداول 10-1 تا 10-2 منحنی

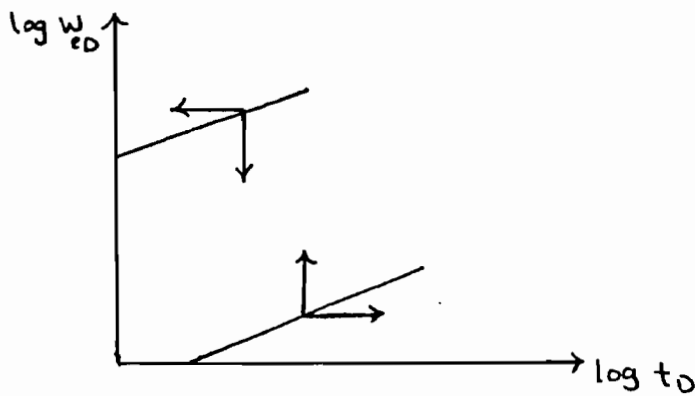

منحنی (10-10) - برای نزه آب نامحدود

برای تبدیل حجم آب ورودی بدون بعد ( $w_{eD}$ ) نیاز به یک ضریب ثابت است. این ضریب ثابت ،

$$B = 1.119 \rho c_t r_e^2 h$$

ضریب B نامیده می شود :

$$\begin{aligned} r_e [ft] & \text{ , } c_t [psi] \\ B \left[ \frac{bb}{psi} \right] & \text{ , } h [ft] \end{aligned}$$

تأثیر هندسی مخزن بر  $w_e$  ، تأثیرات اندازه محیطی از مخزن که توسط سفزه آب احاطه شده است ، توسط

$$f = \frac{\theta}{360^\circ}$$

فاکتور f اعمال می گردد .

$$B = 1.119 \varphi c_t r_e^2 h f$$

اکنون توسط فریب B می توان حجم واقعی آب ورودی بر حسب بشکه را تعیین کرد.

$$W_e = B \cdot \Delta P \cdot W_{eD}$$

$$\begin{array}{l} \Delta P [\text{psi}] \quad , \quad B \left[ \frac{\text{bbl}}{\text{psi}} \right] \\ W_e [\text{bbl}] \quad , \quad W_{eD} [-] \end{array}$$

اگر افت ای فشار متوالی داشته باشیم، در این صورت حجم آب ورودی برابر است با:

$$W_e = B \sum \Delta P_i \cdot W_{eD_i}$$

$$W_e = B (\Delta P_1 \cdot W_{eD_1} + \Delta P_2 \cdot W_{eD_2} + \dots)$$

● مثال: اگر فشار مرزی مخزن از مقدار اولیه  $P_i = 2734 \text{ psi}$  گمان به  $2724 \text{ psi}$  کاهش یابد و در

همین مقدار تثبیت شود، مقدار آبی که بعد از 100 روز از سفره آب دارد مخزن می شود، چیست؟

$\varphi = 20\%$  ،  $r_e = 3000 \text{ ft}$  (جریان آب حالت ناپایدار است)

$k = 83 \text{ mD}$  ،  $r_a = 30000 \text{ ft}$

$c_e = 8 \times 10^{-6} \text{ psi}^{-1}$  ،  $M_w = 0.62 \text{ cp}$

$h = 40 \text{ ft}$  ،  $\theta = 360^\circ$

یعنی سفره آب از همه طرف مخزن نفتی را احاطه کرده است

$$t_D = 6.328 \times 10^{-3} \frac{kt}{\varphi M_w c_e r_e^2} = 5.88$$

$$r_D = \frac{r_a}{r_e} = 10$$

$$W_{eD} = 5.07$$

(صفحه 658) ← با استفاده از نمودار (9-10)

مقدار  $w_{eD}$  را می توان به روش میانجی از روی جدول 2-10 که مخصوص سفره های آب محدود است، بدست آورد. اما چون در این جدول که مخصوص سفره های آب محدود است، در ستون  $r_0 = 10$  مقدار کوچکتر  $t_0 = 15$  وجود ندارد. مثل این است که سفره آب به شکل نامحدود عمل می کند. لذا روش میانجی را توسط جدول 1-10 که مخصوص سفره های آب نامحدود است، انجام دسیم:

$$\begin{aligned} t_D = 5 & \quad w_{eD} = 4.539 \\ t_D = 5.87 & \quad w_{eD} = 0.54 + 4.539 = 5.079 \\ t_D = 6 & \quad w_{eD} = 5.153 \end{aligned}$$

$$B = 1.119 \varphi c_e r_e^2 h \frac{\theta}{360} = 644.5 \quad \left( \frac{\text{bbl}}{\text{psi}} \right)$$

$$w_e = B \cdot \Delta p \cdot w_{eD} = 644.5 * 10 * 5.07 = 32680 \text{ bbl}$$

در حالت ایده آل به همین میزان میزان نفت باید تولید شود.

### ► coats Model

روش Hurst & Everdingen روشی دقیق برای حالت Edge Water Drive می باشد.

اما در این روش حرکت عمودی آب در مخزن نادیده گرفته شده است. Coats در سال 1962 میلادی

عمل خود را ارائه داد. او برای بررسی حرکت عمودی جریان آب، معادله انتشار را به شکل زیر تغییر داد. (مثل

Coats برای Bottom Water Drive است).

$$\frac{\partial^2 P}{\partial r^2} + \frac{1}{r} \cdot \frac{\partial P}{\partial r} + F_k \cdot \frac{\partial^2 P}{\partial z^2} = \frac{\mu \varphi c_t}{k} \cdot \frac{\partial P}{\partial t} \quad \begin{array}{l} \text{Modified Coats} \\ \text{Diffusivity Equation} \end{array}$$

$$F_k = \frac{k_v}{k_H}$$

$$\begin{cases} k_v = \text{Vertical Permeability} \\ k_H = \text{Horizontal Permeability} \end{cases}$$

Coats مطالعه انتشار خود را حل کرده و جریان آب ورودی به یک بعد  $(W_{eD})$  را تابعی از  $t_D$  و  $r_D$  و  $z_D$  بدست آورد:

$$W_{eD} = f(t_D, r_D, z_D)$$

$$t_D = 6.328 \times 10^{-3} \frac{k t}{\phi M_w c_t r_e^2}, \quad r_D = \frac{r_a}{r_e}, \quad z_D = \frac{h}{r_e \sqrt{F_k}}$$

Coats جواب های حل معادله انتشار را به شکل جداولی ارائه داد. (جدول 10-3 تا 10-7)

با بدست آوردن  $W_{eD}$  از این جداول می توان با استفاده از ضریب  $B$  حجم واقعی آب ورودی بر حسب

$$B = 1.119 \phi c_t r_e^2 h f \quad \text{شکل را بدست آورد.}$$

$$W_e = B \cdot \Delta P \cdot W_{eD}$$

### ► Carter - Tracy Water Influx Model

این مدل بر این فرض استوار است که حجم آب ورودی در فواصل زمانی محدود  $\Delta t$  ثابت است. در

این روش حجم آب ورودی در زمان  $t_n$  از حجم آب ورودی معلوم در زمان  $t_{n-1}$  بدست می آید.

$$(W_e)_n = (W_e)_{n-1} + [(t_D)_n - (t_D)_{n-1}] \left[ \frac{B \cdot \Delta P_n - (W_e)_{n-1} (P'_D)_n}{(P_D)_n - (t_D)_{n-1} (P'_D)_n} \right] \quad (I)$$

$$\Delta P_n = P_i - P_n$$

$P_i$ : فشار اولیه مخزن

$P'_D$ : Dimensionless Pressure Derivative

$P_D$  تابعی از  $t_D$  و  $r_D$  است و مقادیر آن در جدول (2-6) - کتاب تارک اندامه -

$$P_D = \frac{370.529 \sqrt{t_D} + 137.582 t_D + 5.69549 (t_D)^{1.5}}{328.834 + 265.488 \sqrt{t_D} + 45.2157 t_D + (t_D)^{1.5}}$$

$$P'_D = \frac{E}{F}$$

$$E = 716.441 + 46.7984 (t_D)^{0.5} + 270.038 t_D + 71.0098 (t_D)^{1.5}$$

$$F = 1296.86 (t_D)^{0.5} + 1204.73 t_D + 618.618 (t_D)^{1.5} + 538.072 (t_D)^2 + 142.41 (t_D)^{2.5}$$

برای  $t_D > 100$  یک تقریب برای  $P_D$  و  $P'_D$  وجود دارد :

$$P_D = 0.5 [\ln(t_D) + 0.80907]$$

$$P'_D = \frac{1}{2t_D}$$

$$\underline{B} = 1.119 \phi c_t r_e^2 h F \quad \text{در رابطه (I) ؛}$$

$$t_D = 6.328 \times 10^3 \frac{kt}{\phi \mu_w c_t r_e^2}$$

$$\Delta P_n = P_i - P_n$$

$$P'_D = \text{dimensionless pressure derivative}$$



## مکانیزم های رانش (تولید نفت) نفت و معادله اصل بقای حجم

### Oil Recovery Mechanism & The Material Balance Equation (MBE)

\* (Primary Recovery) مکانیزم های رانش برداشت اولیه از مخزن نفتی

برگردد برداشت نفت توسط مکانیزم های رانش طبیعی مخزن، برداشت اولیه گفته می شود.

\* Secondary Recovery

نیردهای رانش مصنوعی هستند. برداشت نفت توسط مکانیزم های رانش مصنوعی تزریق آب و تزریق گاز است.

\* Tertiary Recovery

برداشت نفت توسط روش های شیمیایی و حرارتی از قبیل Polymer Flooding, Steam Injection

و ... انجام می شود.

مکانیزم های رانش برداشت اولیه

- |                                       |                                      |
|---------------------------------------|--------------------------------------|
| ( Rock & Liquid Expansion Drive )     | ۱ . رانش توسط انبساط سنگ و سیال      |
| ( Dissolved Gas Drive )               | ۲ . رانش توسط گاز محلول در نفت       |
| ( Gas Cap Drive - Segregation Drive ) | ۳ . رانش توسط کلاهک گازی یا گاز آزاد |
| ( Water Drive )                       | ۴ . رانش توسط آب                     |
| ( Combination Drive )                 | ۵ . رانش ترکیبی                      |

## ۱) رانش توسط انبساط سیال

$\sigma =$  Overburden Pressure

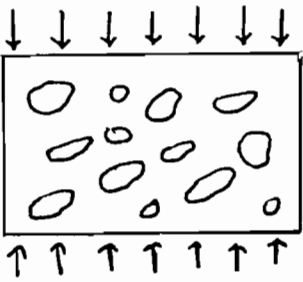

$\sigma =$  Absolute Vertical Stress

$\sigma' =$  Effective Vertical Stress

$$\sigma' = \sigma - \alpha \cdot p$$

$p =$  Pore Pressure فشار سیال

$\alpha =$  Pore - Elastic Constant

با خروج سیال، فشار بیشتری بر سنگ اعمال می شود که باعث کاهش نفوذی متکامل شده و سیال را می راند.

## ۲) گاز محلول

گاز محلول در نفت را با  $R_s$  نمایش می دهند که هرچه زیادتر باشد، بهتر است. با شروع به تولید فشار کاهش

می یابد. وقتی فشار به کمتر از  $P_b$  می رسد، گاز محلول در نفت آزاد می شود. در ابتدا میزان آن کم است

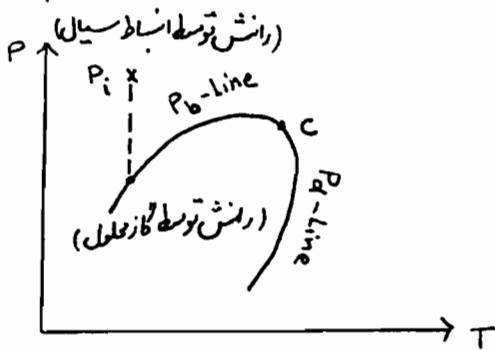

در حرکت نمی کند. اما با کاهش بیشتر فشار - گاز محلول

بیشتری آزاد می شود. و وقتی میزان اشباع گاز  
بزرگتر از اشباع بحرانی گاز شد. گاز شروع به  
حرکت می کند.

در شرایط اولیه نفت Unsaturated است؛ یعنی مقداری گاز در آن حل شده است، اما

نفت از گاز اشباع نشده است. یعنی در مخزن گاز آزاد (کلاسیک گازی) وجود ندارد. (در نفت زیر اشباع

اگر فشار را اندکی کاهش دهیم، گاز آزاد می شود).

پس بین  $P_i$  تا  $P_b$  فشار کاهش می یابد و گاز هم آزاد نمی شود. در این فاصله مکانیسم رانش، انبساط سیال است.

پس از رسیدن به  $P_b$  فشار کم می شود تا در نهایت میزان اشباع آن به اشباع بحرانی گاز  $S_c$  رسیده و از آن بیشتر می شود. در این زمان گاز حرکت کرده و به بالا می رود و شکل Gas Cap می دهد. این Gas Cap و نفت فشار ایجاد کرده د آن را می راند.

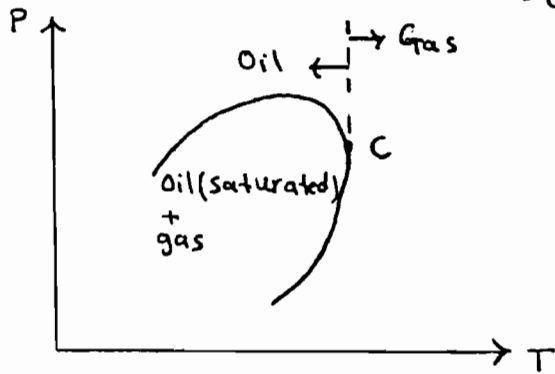

$T > T_c$  مخزن گازی

$T < T_c$  مخزن نفتی

$T =$  دمای منتزاع

$T_c =$  دمای بحرانی سیال منتزاع

۱۳ کلاسیک گازی

در این حالت مخزن نفت با یک کلاسیک گازی در حال تعادل است. در اثر تولید نفت فشار کلاسیک گازی منبسط شده و به سمت پایین حرکت می کند. به ننت فشار دارد کرده د آن را می راند.

۱۴ رانش توسط آب

فشار کاهش می یابد و آب از Aquifer به سمت مخزن حرکت می کند تا این افت فشار را جبران کند (Pressure Maintenance). در ضمن حرکت، نفت را نیز هل می دهد.

بسته به این که سفره آب در کجا واقع باشد:

1. Edge Water Drive → Hurst & Everdingen Model

2. Bottom Water Drive → Coats Model

## ۵) رانش ترکیبی

این حالت ترکیبی از مکانیزم های ذکر شده است.

در میان روش های بالا، مکانیزم رانش توسط گاز محلول زیاد توصیه نمی شود؛ چون گاز محلول در نفت محدود بوده به زودی تمام می شود. اگر گاز زیادی از نفت خارج شود، ممکن است نفت آنقدر سنگین شود که برداشش های طبیعی قابل برداشت نباشد و مجبور به استفاده از روش های برداشت دوم و سوم باشیم.

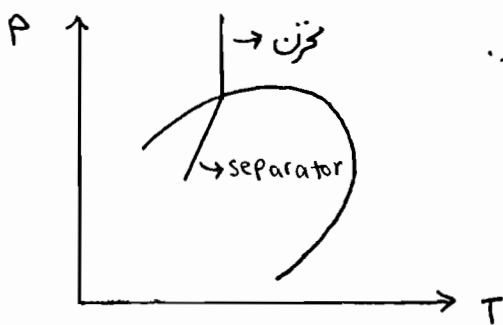

باید طوری تولید کنیم که فشار در Separator به زیر  $P_g$  کاهش یابد.

بیشترین بازدهی مربوط به رانش توسط آب است.

معادله اصل بتای حجم

Material Balance Equation

+ حجم آب ورودی + ابیاط سنگ + ابیاط گنبد گازی + ابیاط منقطع نفتی  
 = ابیاط گاز محلول آزاد شده + حجم گاز ترریسی + حجم آب ترریسی  
 برداشت ابیاشتی آب + برداشت ابیاشتی از منقطع گازی + برداشت ابیاشتی از ضلع منقطع نفتی

توسط MBE :

۱) می توان حجم سیالات درجا را محاسبه کرد

۲) پیش بینی عملکرد مخزن بر اساس سناریوهای مختلف تولید

۳) پیش بینی میزان بازیافت در اثر مکانیزم های رانش مختلف

$$\text{Recovery Factor} = RF = \frac{N_p}{N} * 100 (\%)$$

{  $N_p$  : حجم نفت تولید شده  
 {  $N$  : حجم نفت درجا = OOIP = Original Oil in Place

$$N = \frac{N_p [B_o + (R_p - R_s) B_g - (W_e - W_p B_w) - G_{inj} B_{g_{inj}} - W_{inj} B_w]}{(B_o - B_{oi}) + (R_{si} - R_s) B_g + m B_{oi} \left[ \frac{B_g}{B_{gi}} - 1 \right] + B_{oi} (1+m) \left[ \frac{S_{wi} C_w + C_f}{1 - S_{wi}} \right] \Delta P}$$

$$\frac{1}{m} = \frac{\text{حجم اولیه نفت درجا}}{\text{حجم اولیه گاز آزاد (طابک گازی)}} \quad \begin{matrix} N : \text{حجم نفت درجا} \\ G : \text{حجم گاز درجا} \end{matrix}$$

$$m = \frac{G \cdot B_{gi}}{N \cdot B_{oi}} \quad \text{Gas Cap} \quad m \text{ نشان دهنده بزرگی}$$

اما این شکل نهایی معادله بتای حجم نیست.

$B_t =$  Total ( 2-phase ) Formation Volume Factor

$$B_t = B_o + (R_{si} - R_s) B_g$$

$$N = \frac{N_p [B_t + (R_p - R_{si}) B_g] - [W_e - W_p B_w]}{(B_t - B_{ti}) + m B_{ti} \left[ \frac{B_g}{B_{gi}} - 1 \right] + B_{ti} (1+m) \left[ \frac{S_{wi} C_w + C_f}{1 - S_{wi}} \right] \Delta p}$$

این معادله MBE را تغییر شکل می دهیم:

$$\frac{N(B_t - B_{ti})}{A} + \frac{[Nm B_{ti} (B_g - B_{gi})] / B_{gi}}{A} + \frac{W_e - W_p B_w}{A} + \frac{N B_{oi} (1+m) [(C_w S_{wi} + C_f) / (1 - S_{wi})] (P_i - P)}{A} = 1$$

در رابطه بالا کسر اول DDI، کسر دوم SDI، کسر سوم WDI، و کسر چهارم EDI است.

$A = N_p [B_t + (R_p - R_{si}) B_g]$  در رابطه بالا :

- DDI : Depletion Drive Index
- SDI : Segregation Drive Index
- WDI : Water Drive Index
- EDI : Expansion Drive Index

$$\Rightarrow DDI + SDI + WDI + EDI = 1$$

---

این رابطه معادله MBE را به مکانیزم های رانش مخزن ربط می دهد.

\* EDI

\* تولید نفت توسط انبساط و نفت صورت می گیرد.

اثر ناچیزی در تولید سیال مخزن داشته و قابل صرف نظر است.

\* DDI

\* تولید نفت توسط رانش گاز محلول آزاد شده از نفت صورت می گیرد.

\* SDI

\* تولید نفت توسط انبساط طایه های گازی انجام می گیرد.

\* WDI

\* تولید نفت مخزن توسط رانش آب Aquifer صورت می گیرد.

با استفاده از MBE :

می توان گفت چند درصد از نفت تولیدی توسط کدام رانش انجام می گیرد.